



**BOSNA I HERCEGOVINA
FEDERACIJA BOSNE I HERCEGOVINE
Zeničko-dobojski kanton
MINISTARSTVO ZDRAVSTVA**

**KANTONALNI PLAN PRIPRAVNOSTI
ZA OBOLJENJA IZAZVANA COVID-19
(Verzija 12.10. 2020.)**

Zenica, oktobar 2020.

SADRŽAJ

Popis skraćenica:.....	4
1. UVOD – ANALIZA STANJA.....	5
2. EPIDEMIOLOŠKE KARAKTERISTIKE OBOLJENJA IZAZVANOG NOVIM CORONA VIRUSOM (2019-nCoV)	7
3. CILJ	8
4. ZAKONSKI OKVIR	8
5. PROCJENA RIZIKA.....	8
6. SHEMA DJELOVANJA.....	9
7. NADZOR.....	10
8. MJERE SPREČAVANJA ŠIRENJA OBOLJENJA	11
9. UPRAVLJANJE SLUČAJEM	15
10. ZDRAVSTVENE USLUGE I ZAŠTITA.....	18
11. KOMUNIKACIJA.....	18
12. EVALUACIJA.....	18
Prilog 1. - Postupak sa licem koje podliježe epidemiološkom nadzoru	19
Prilog 2. - Trijaža, rano prepoznavanje i kontrola izvora.....	20
Prilog 3. - Javnozdravstveno upravljanje osobama koje su bile u kontaktu sa slučajem novog koronavirusa	21
Prilog 4 - Standardne definicije slučaja.....	24
Prilog 5. - Transport oboljelog/sumnjivog na infekciju COVID-19.....	25
Prilog 6. - Mjere nadzora nad kontaktima kod pojave oboljelog sa sumnjom na COVID-19 infekciju	26
Prilog 7. Obaveze i ovlaštenja Operativnih timova	27
Prilog 8. Prevencija i kontrola infekcije u zdravstvenoj zaštiti u slučaju sumnje na Covid-19 (SZO smjernice, 25.1.2020)	28
Prilog 9. Principi strategija prevencije i kontrole infekcije u bolničkim uvjetima sa pacijentom sumnjivim na COVID-19 (SZO smjernice, 25.1.2020)	34
Prilog 10. Protokol uzimanja, transporta, pohranjivanja uzoraka i mjere zaštite kod sumnje na novel coronavirus (SARS-CoV-2)- (prema smjernicama SZO)	38
Prilog 11. Preporučeni tip osobne zaštitne opreme koji treba koristiti u kontekstu oboljenja COVID-19, prema okruženju, osoblju i tipu aktivnosti* - SZO	42
Prilog 12. – Zdravstvena služba na prostoru ZDK	47
Prilog 13. – Upravljanje slučajem COVID-19 i osiguranje kontinuiteta zdravstvenih službi – prenos u zajednici.....	49
Procedura 1: PROCEDURA PROVOĐENJA OPĆIH HIGIJENSKIH MJERA: MEHANIČKO ČIŠĆENJA, PRANJE, PROVJETRANJE I DEZINFEKCIJE PROSTORA	54
Procedura 2: PROCEDURA NOŠENJA RADNE I ZAŠTITNE ODJEĆE , RUKAVICA I MASKI	57
Procedura 3: PROCEDURA HIGIJENSKOG PRANJA I DEZINFEKCIJE RUKU.....	59
Procedura 4. - Zbrinjavanje medicinskog otpada	61
Procedura 5: PROCEDURA SIGURNOG ODLAGANJA OŠTRIH PREDMETA	63

Popis skraćenica:

ARI-Akutne respiratorne infekcije
ILI-oboljenja slična gripi (po definiciji slučaja)
SARI-Teški respiratorni distress sindrom
FZJZ-Federalni zavod za javno zdravstvo
KZJZ-Kantonalni zavod za javno zdravstvo
MZ ZDK-Ministarstvo zdravstva Zeničko-dobojskog kantona
MZ FBiH- Ministarstvo zdravstva Federacije BiH
KŠ MZ –Krizni stab Ministarstva zdravstva
IHR-Međunarodni zdravstveni propisi
INZ-Institut za zdravlje I sigurnost hrane
KB-kantonalna bolnica
OB-Opća bolnica
DZ-Dom zdravlja
HES-Higijensko-epidemiološka služba
FUIP-Federalna uprava za inspeksijske poslove
DGS-Državna granična policija
SZO-Svjetska zdravstvena organizacija

1. UVOD – ANALIZA STANJA

Zdravstvene vlasti NR Kine su, krajem decembra 2019.godin, izvijestile SZO i svjetsku javnost, o pojavi novog virusa iz porodice corona virusa, koji je izazvao epidemiju u Gradu Wuhanu, a zatim je, do kraja januara 2020.godine registrovan u drugim zemljama jugoistočne Azije i na drugim kontinentima: Sjevernoj i Južnoj Americi, Evropi, Australiji.

2019-nCoV je betakoronavirus, poput MERS-a i SARS-a, koji imaju svoje porijeklo u šišmišima.

Već na početku, mnogi pacijenti u epidemiji respiratornih bolesti uzrokovanih 2019.-nCoV-om u Wuhanu u Kini imali su neku vezu s velikim tržištem morskih plodova i živih životinja, što sugerira širenje životinje sa čovjeka na čovjeka. Kasnije, sve veći broj pacijenata navodno nije bio izložen životinjskim tržištima, što ukazuje na širenje između ljudi. Kineski zvaničnici navode da se u Kini dešava kontinuirano širenje među ljudima u zajednici.

SZO prati dešavanja vezana za pojavu i širenje novog corona virusa i na osnovu tih informacija, a u skladu sa Međunarodnim zdravstvenim propisima, izdaje smjernice i preporuke za sve zemlje, u cilju sprečavanja širenja bolesti izazvane novim corona virusom.

Plan pripravnosti i kontrole oboljenja izazvanog sa COVID-19 se donosi kao dio koordiniranog odgovora na pojavu i širenje virusa a prema sugestiji SZO i u skladu sa obavezama koje ima Bosna i Hercegovina, kao potpisnica Međunarodnih zdravstvenih propisa (IHR).

Plan se donosi s ciljem planskog, koordiniranog i sistemskog provođenja svih zdravstvenih i drugih potrebnih mjera,lanca donošenja odluka, planiranje zdravstvenih kapaciteta, kadrova, opreme, uputstva i procedura, izvještavanje i obavještavanje, u cilju brzog reagovanja, da bi se umanjilo vrijeme i rizici od izloženosti i smanjio rizik od širenja bolesti.

Tako je, 25. Januara 2020.g. izdala prve-privremene smjernice za prevenciju i kontrolu infekcije prilikom medicinskog zbrinjavanja u slučaju sumnje na novi coronavirus (2019-nCoV), a 31. Janura 2020.g. je epidemiju oboljenje izazvanog sa 2019-nCoV, proglasila izvanrednim javnozdravstvenim događajem od međunarodnog značaja. S obzirom da se oboljenje izazvano novim corona virusom može javiti u bilo kojoj zemlji svijeta, dakle predstavlja globalnu prijetnju, sugeriran je koordiniran zdravstveni odgovor.

Svjetska zdravstvena organizacija je 11.03.2020. proglasila pandemiju Covid-19.

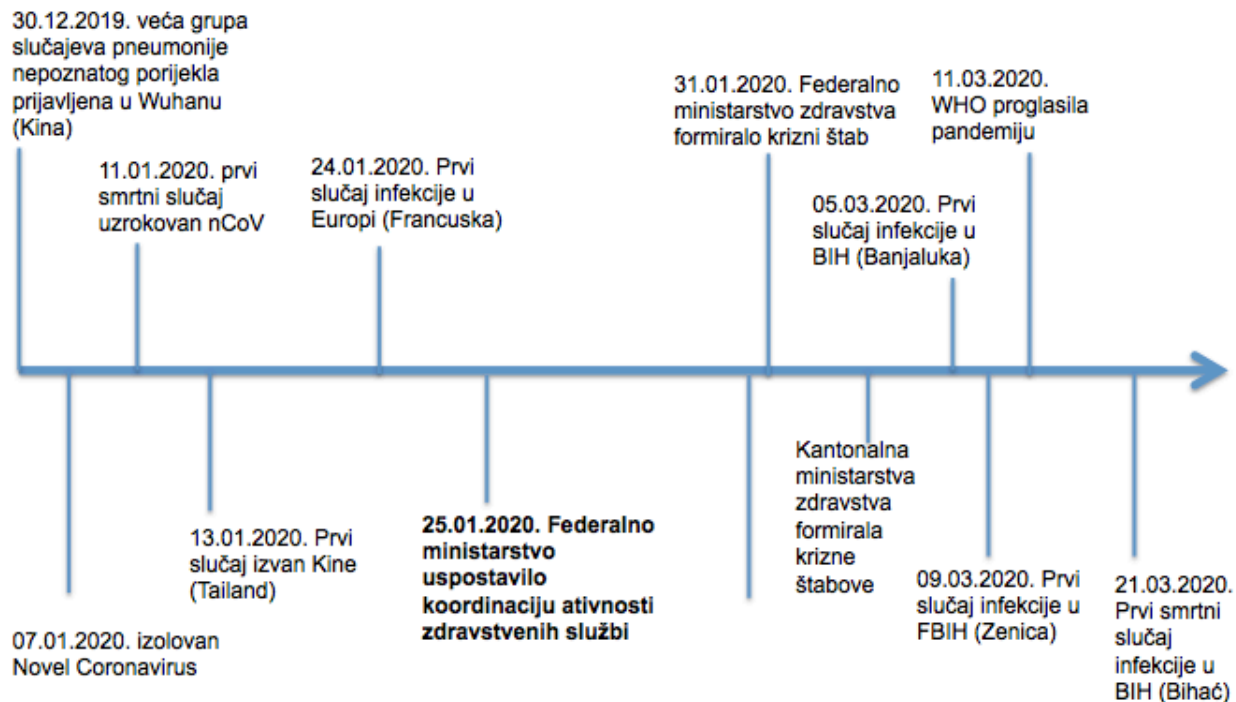

Stanje u BIH se sredinom maja 2020. godine stabilizuje sa smanjenjem broja novootkrivenih slučajeva, te u drugoj polovini maja uslijedi i ukidanje stanja prirodne nesreće, a sa time i većina restriktivnih mjera.

Na području ZDK, stanje se pogoršava u općini Maglaj kroz širenje infekcije u okviru dvije tekstilne fabrike. Broj oboljelih u općini Maglaj prelazi 140 (a sa slučajevima u drugim općinama a koje su povezane za ovim žarištima i 170). Stanje se i po tom pitanju stabilizuje, ali onda uslijedi širenje infekcije u općini Tešanj, prvo kroz jednu tekstilnu fabriku, a nakon toga i u zajednici, sa preko 110 slučajeva.

U periodu do početka maja na području ZDK je bilježen porast broja aktivnih slučajeva, kada je dostignut tada maksimalan broj od 132 aktivna slučaja. Nakon toga je uslijedilo smanjenje broja aktivnih slučajeva i broj se smanjivao sve do 25.05 kada je zabilježeno svega 31 aktivnih slučajeva. Nakon toga je opet uslijedio porast broja aktivnih slučajeva. Novi «plafon» je dostignut u prve dvije sedmice augusta sa maksimalnim brojem od 480 aktivnih slučajeva. Nakon tog perioda broja aktivnih slučajeva se ponovo smanjuje dostiguvši u zadnjoj sedmici augusta najmanji broj od 275-295 aktivnih slučajeva. Dalje slijedi novo povećanje broja aktivnih slučajeva sa dostizanjem maksimuma u zadnjoj sedmici septembra sa preko 800 aktivnih slučajeva.

U periodu nakon juna mjeseca, a posebno povećanjem broja aktivnih slučajeva tokom augusta, značajno je povećan i broj pozitivnih slučajeva među zdravstvenim radnicima u zdravstvenim ustanovama.

Stopa smrtnosti od kraja juja počinje značajno rasti tako da je dostigla 3,4%.

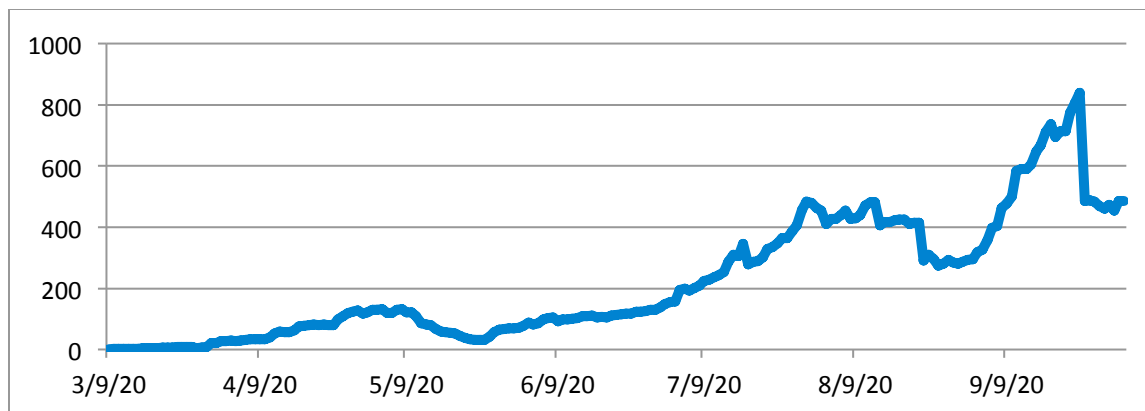

2. EPIDEMIOLOŠKE KARAKTERISTIKE OBOLJENJA IZAZVANOG NOVIM CORONA VIRUSOM (2019-nCoV)

Grupa corona virusa ima više tipova gdje su jednim domaćini ljudi a drugim životinje. Kod ljudi najčešće izazivaju blaža oboljenja respiratornog trakta kao što su npr. prehlada i hunjavica.

U nekim uslovima, dešava se preskok vrste, kada virus iz životinjskog rezervoara načini „preskok“, tj. dobije sposobnost da izazove oboljenje kod ljudi, a potom se promijeni tako da se prenosi sa čovjeka na čovjeka, kao potpuno novi humani virus.

Karakteristike (do sada poznate):

- inkubacija: 2-14 dana (procjena)
- simptomi: temperatura (nije obavezna), kašalj, kihanje, otežano disanje, nekad proliv
- težina kliničke slike: 20% oboljenja ima težu formu sa atipičnom pneumonijom i mogućim smrtnim ishodom;
- način prenošenja: kapljичni-aerogeni (zrakom), kontaktni-predmeti i površine kontaminirane slinom zaražene osobe (ruke-predmeti-nos-usta-konjunktiva), fekalno-oralni?
- virus u vanjskoj sredini može da preživi kratko, svega nekoliko sati ako je „ogoljen“, a u tjelesnim izlučevinama (slina, krv, stolica) i nekoliko dana;
- zaraznost za okolinu: procjena je da jedna zaražena osoba zarazi 2-3 osobe u okolini, dužina inkubacionog i rekonvalescentnog kliconoštva nije poznata;
- osjetljivost je opća jer se radi o novom biološkom agensu, teški oblici i smrtni ishodi su najčešći kod osoba starije životne dobi sa komorbiditetom.
- vakcina ni specifično liječenje ne postoje;

3. CILJ

- Identificirati, izolirati i zbrinuti rane slučajeve infekcije novim virusom COVID-19
- Ograničiti sekundarnu infekciju među zdravstvenim radnicima i među bliskim kontaktima i spriječiti događaje koji bi mogli dovesti do ubrzanja prenosa bolesti.
- Osigurati adekvatan aktivni epidemiološki nadzor nad ARI/ILI/SARI
- Osigurati zadovoljenje najnužnijih zdravstvenih potreba za sve stanovnike, bez obzira na to da li su Covid pozitivni ili negativni, tj. osigurati pružanje nužnih zdravstvenih usluga Covid pozitivnim pacijentima (porođaji, hirurški zahvati, hitna dijagnostika, onološka terapija i druge potrebe).
- Smanjiti rizik od smrtnog ishoda izvan bolnica (osigurati nadzor nad Covid pozitivnim u kontroliranim uslovima).

4. ZAKONSKI OKVIR

4.1. „Zakon o zaštiti stanovništva od zaraznih oboljenja“ (Sl.novine FBiH broj 29/05), propisuje opće i specifične mjere prevencije pojave i sprečavanja zaraznih bolesti i nadležnosti, mjere nadzora, kontrole i izvještavanja.

4.2. „Pravilnik o obavljanju obavezne dezinfekcije, dezinfekcije i deratizacije“, (Sl. novine broj 30/16),

4.3. „Međunarodni zdravstveni pravilnik“ (IHR), koji propisuje obaveze zemalja potpisnica Međunarodnih zdravstvenih propisa u situacijama globalne prijetnje;

4.4. „Zakon o zdravstvenoj zaštiti“, (Sl.novine FBiH broj 46/10),

4.5. Pravilnik o osnivanju i radu kriznih štabova (Sl.novine FBiH broj 10/12).

5. PROCJENA RIZIKA

Rizik od Covid-19 infekcije za stanovništvo u Evropi trenutno je visok.

Procjena rizika se vrši na osnovu informacija koje su u datom trenutku dostupne i konteksta u kojem se rizik procjenjuje (matriks rizika) i promjenljiv je:

Osnovni parametri za procjenu rizika su:

- epidemiološke karakteristike oboljenja
- podaci o kretanju oboljenja (CDC/ECDC), posebno zemlje okruženja
- izložena populacija (putnici)
- kontekst-rizik za opću populaciju
- resursi kojima raspolažemo-nadzor, kadrovi, oprema
- slabosti sistema
- ostalo

Stručni timovi za praćenje situacije sa COVID-19, procjenjuju rizik na osnovu promjena parametara.

RIZIK ZA ZENIČKO-DOBOJSKI KANTON

Shodno navedenim procjenama ECDC, a uzimajući u obzir da je BiH i ZDK poduzeli mjere nadzora prema preporukama WHO, može se smatrati da je i za stanovništvo BiH kao i ZDK rizik visok. Činjenica da ZDK nije blizu granici (za ulazak putnika), niti na području ZDK postoji međunarodni aerodrom, to smanjuje stepen rizika od širenja bolesti, ali značajan broj ljudi sa područja ZDK koji privremeno borave (rade) u nekim područjima u kojima postoje registrovani slučajevi oboljenja (Sjeverna Italija, Hrvatska), to povećava stepen rizika za pojavu i eventualno širenje bolesti i na području ZDK.

Dosadašnja iskustva su pokazala da jedno od važnih rizičnih mjesta čini širenje infekcije unutar firmi koje imaju takve tehnološke procese da je sprječavanje širenja infekcije otežano.

Ukidanje restriktivnih mjera dovodi do smanjenja zabrinutosti a time i opreza građana. Povećana mogućnost kontakata (tržni centri, ugostiteljski objekti, javni saobraćaj, organizovani skupovi...) povećava rizik od širenja infekcije u lokalnoj zajednici. Ukidanje restriktivnih mjera prilikom ulaska u BiH povećava rizik od uvoza infekcije, obzirom da je smanjen prostor za nadzor nad osobama koje ulaze u BiH, a posebno uzimajući u obzir veliki broj osoba sa područja ZDK koji rade u inostranstvu.

6. SHEMA DJELOVANJA

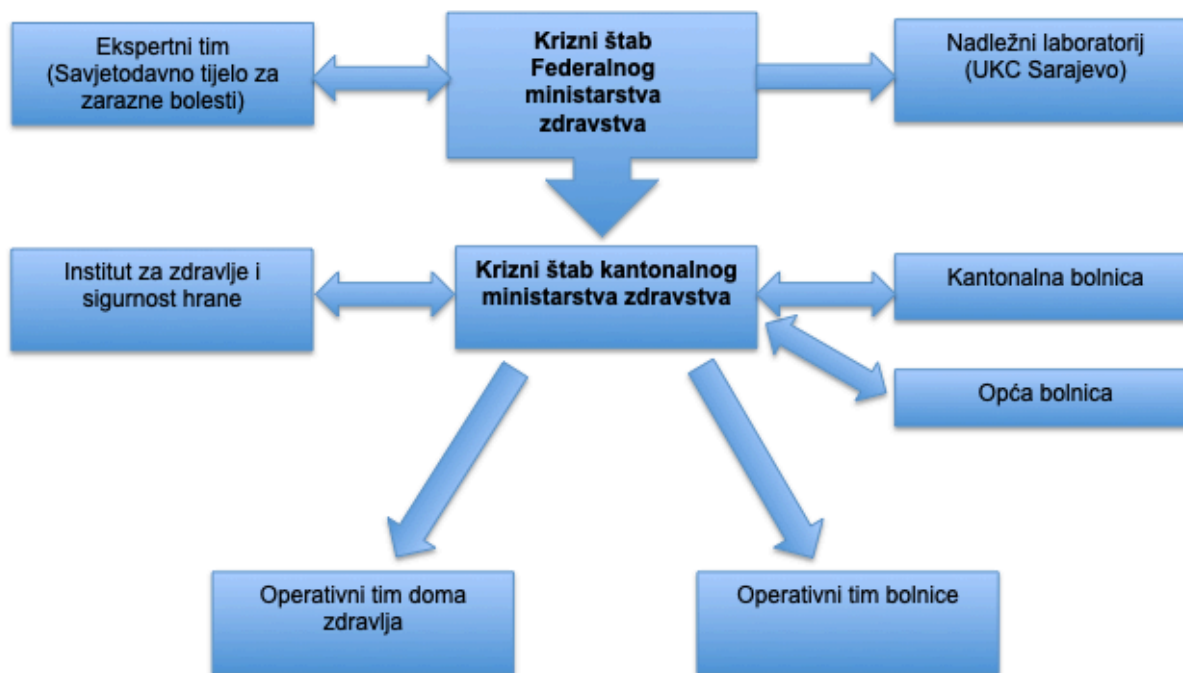

Krizni štab Ministarstva zdravstva ZD kantona je formiran Rješenjem Ministra broj:11-33-1335-3/20 od 04.02.2020.

Zadatak kriznog štaba je hitno aktiviranje kriznog plana pripravnosti za postupanje nadležnih institucija u ZDK, a radi sprječavanja i ranog otkrivanja slučaja bolesti izazvane novim koronavirusom. Navedeno podrazumijeva utvrđivanje plana prevoza osobe za koju se posumnja da boluje od novog koronavirusa do Kantonalne bolnice, te ostale aktivnosti u skladu sa odredbama Zakona o zdravstvenoj zaštiti, Zakona o zaštiti stanovništva od zaraznih bolesti (Sl.novine FBiH broj 29/05), te u skladu sa odredbama Pravilnika o organizovanju i načinu rada kriznog štaba Federalnog ministarstva zdravstva (Sl.novine FBiH broj 10/12).

Obaveze i ovlaštenja Kriznog štaba Kantonalnog ministarstva zdravstva:

- provodi naloge Kriznog štaba Federalnog ministarstva zdravstva
- prikuplja potrebne informacije sa terena
- analizira opremljenost i osposobljenost nadležnih institucija na području ZDK, te po potrebi traži pomoć i podršku Federalnog kriznog štaba.
- kontinuirano procjenjuje rizik
- sprovodi i prati sprovođenje mjera na terenu
- preraspoređuje osoblje i druge resurse prema potrebama i procjeni rizika
- obavještava javnost putem medija o svim potrebnim informacijama (informisanje i savjetovanje stanovništva)
- u slučaju potrebe, preko Vlade ZDK zahtijeva provođenje određenih mjera iz nadležnosti drugih resora
- Izvještava Krizni štab na federalnom nivou

7. NADZOR

Nadzor nad zaraznim bolestima u Bosni i Hercegovini, predstavlja dio globalnog nadzora nad zaraznim bolestima. U Federaciji BiH regulisan je Zakonom o zaštiti stanovništva od zaraznih bolesti. Sprovodi se rutinski (pasivno) kontinuirano za 84 bolesti i stanja, i aktivno, za neka oboljenja i stanja (AFP, gripa, morbili itd).

7.1. Rutinski nadzor počinje popunjavanjem „Prijave oboljenj-smrti od zarazne boleti“ koja je sastavni dio Zakona, ili hitnom prijavom (telefonom), a obavezu popunjavanja prijave imaju ljekari svih nivoa zdravstvene zaštite kada utvrde ili posumnjaju na oboljenje. Prijave se dostavljaju nadležnim domovima zdravlja (HES), KZZJZ (INZ) i FZZJZ.

7.2. U sastavu aktivnog epidemiološkog nadzora nad zaraznim oboljenjima sličnim gripi, sprovodi se i aktivni epidemiološki nadzor nad akutnim respiratornim infekcijama (ARI) i teškim upalama pluća sa respiratornom insuficijencijom (SARI), što podrazumijeva sedmično prijavljivanje, a u slučaju potrebe može se preći na dnevno. Omogućuje prepoznavanje odstupanja na lokalnom nivou i brže djelovanje.

7.3. Ovaj sistem nadzora se ojačava kroz širu upotrebu vodiča koji uključuju primjenu standardiziranih definicija slučaja (IHR). (Prilozi)

7.4. Uspostaviti:

- Aktivno pronalaženje slučajeva na tačkama ulaska
- Aktivno pronalaženje slučajeva u zdravstvenim ustanovama
- Aktivno pronalaženje slučajeva u zajednici

8. MJERE SPREČAVANJA ŠIRENJA OBOLJENJA

8.1. Pripremna faza

U ovoj fazi se sprovode aktivnosti koje će, kroz koordiniran zdravstveni odgovor, spriječiti širenje oboljenja, a prema uputstvima SZO.

Cilje je uspostaviti osjetljiv i funkcionalan sistem, čije aktivnosti trebaju rezultirati brzim i adekvatnim odgovorom radi smanjenje izloženosti stanovništva agensu.

8.1.1. Formiranje Kriznog štaba-Ministarstvo zdravstva Zeničko-dobojskog kantona

8.1.2. Koordiniranje aktivnosti sa Kriznim štabom FMZ-imenuje se osoba za koordinaciju,

8.1.3. Donošenje/aktiviranje Plana reagovanja u slučaju javnozdravstvene prijetnje,

8.1.4. Uspostava sistema izvještavanja i razmjene informacija sa FZZJZ (podaci DGP i Federalne uprave za inspekcijske poslove)-informacije o osobama koje ulaze u zemlju iz rizičnih područja, sa potrebnim podacima, se preko FZZJZ dostavljaju Kantonalnim zavodima za javno zdravstvo (INZ-u). Informacije se prosljeđuju HES-u nadležnog doma zdravlja, radi uspostavljanja epidemiološkog nadzora i provođenja drugih potrebnih mjera (Prilog 1)

8.1.5. Ažuriranje postojećeg sistema nadzora; aktivni nadzor nad ARI/ILI/SARI proširiti vodičima i standardiziranim definicijama slučaja (Prilozi)

8.1.6. Priprema postojećih kapaciteta u zdravstvenim ustanovama prema smjernicama SZO u pogledu:

- potrebnih prostorija za izolaciju sumnjivih slučajeva-posebnih ili funkcionalno odvojenih,
- sanitetskih vozila za prevoz oboljelih (preporuka je da se opredjeli posebno vozilo),
- potrebne zaštitne opreme, pribora, deterdženata i dezinfekcionih sredstava,
- priprema protokola i procedura o postupanju u slučaju sumnje na oboljenje izazvano sa COVID-19 (izolacija, transport, dijagnostika, transport uzoraka, liječenje)
- priprema procedura djelovanja na puteve prenošenja virusa i mjere lične zaštite zdravstvenih radnika (Procedure),

- pojačavanje rutinskih higijenskih mjera i postupaka, mjera dezinfekcije (neutralni deterdženti, preparati hlora i 70%tni etanol),(Procedure)

8.1.7. formiranje stručnih timova na nivou zdravstvenih ustanova za praćenje situacije sa COVID-19 i implementaciju zaključaka Kriznog štaba

8.1.8. Preporuke stanovništvu o mjerama samozaštite putem medija, letaka, direktno pri pregledu

8.2. Faza pojave oboljenje-pojedinačni slučajevi

Aktivnosti u ovoj fazi su usmjerene na brzo reagovanje kod pojave prvih sumnjivih slučajeva a u cilju sprečavanja daljeg širenja oboljenja.

8.2.1. Postupak sa osobom bez simptoma infekcije sa COVID-19 a koja dolazi iz rizičnog područja ili je bila u kontaktu sa oboljelom osobom u posljednjih 14 dana, a prema prijavi FZZJZ/FUIP (Sanitarne inspekcije) na granici:

- informacija sa podacima se (adresom), preko KZZJZ (INZ-a), dostavlja HES-u Doma zdravlja općine u koju dolazi putnik,
- osoba se stavlja pod četrnaestodnevni epidemiološki i zdravstveni nadzor, provode se mjere i postupci usmjereni na zaštitu lica iz kontakta (Prilog 1)
- u slučaju razvoja simptoma, postupa se po proceduri za postupanje sa „Sumnjivim slučajem“.

8.2.2. Postupak sa „Sumnjivim slučajem“ na nivou PZZ

U postupku sa osobama koje imaju simptome ARI, uspostavljanjem adekvatne trijaže i provođenjem mjera zaštite usmjerenih na mogući izvor infekcije, postiže se brza izolacija, sprečava rasijavanje mikroorganizama, zaštita drugih bolesnika i zdravstvenih radnika. (Prilog2.)

8.2.2.1. Postupak u ambulanti i SHMP

- adekvatna trijaža pacijenata: pacijentima sa ARI ponuditi masku i smjestiti ih u prethodno predviđen prostor (posebna prostorija ili odvojeni dio postojećeg prostora (čekaone)
- obezbjediti prioritet za pregled
- pri pregledu se rukovodi definicijama slučaja-prvenstveno definicija „sumnjiv slučaj“ (Prilog 3)
- nakon postavljanja sumnje, hitno (telefonom), obavijestiti nadležnog epidemiologa,
- pacijenta transportovati sanitetskim vozilom do nadležne bolnice uz prethodnu telefonsku dojavu nadležnom doktoru u bolnici (Prilog 4)
- kod obrade i transporta pacijenta postupati uz propisane mjere zaštite (procedur1)
- hitna prijava KZZJZ (INZ-u) i FZZJZ

- (mjere provode nadležni domovi zdravlja: ambulante, HES-ovi, SHMP i INZ)

8.2.2.2. Protivepidemijske mjere na terenu provode Higijensko-epidemiološke službe nadležnih domova zdravlja u saradnji sa INZ-om (Prilog 5)

- terensko epidemiološko izviđanje-nadležni epidemiolog
- istraživanje slučaja, precizna epidemiološka anketa
- aktivno traženje drugih slučajeva oboljenja, preporuke
- uspostavljanje epidemiološkog nadzora nad kontaktima (prijedlog mjera)(aneks)
- hitno izvještavanje INZ-a i FZZJZ

Timovi za brzi odgovor

- Timovi HMP koji osiguravaju pregled i prevoz sumnjivog slučaja odgovarajućim sanitetskim prevoznim sredstvom.
- Timovi Instituta, trenirani i opremljeni za: istragu slučaja, uspostava sistema za praćenje kontakata i monitoring, provođenje mehanizama nadzora u zajednici

8.2.3. Bolnice

Prijem

Izolacija

Dijagnostika

Liječenje

Bolnice na području ZDK trebaju odrediti prostor za izolaciju Covid-pozitivnih slučajeva pod kontroliranim uslovima.

Provodi se kohortna izolacija, što podrazumijeva izolaciju više oboljelih sa potvrđenom dijagnozom u jednoj sobi sa udaljenošću kreveta većom od 1,5 metara i sa prostornom separacijom paravanima.

Prostor za izolaciju pod kontroliranim uslovima u KB Zenica je u zgradi «Stacionara» kao depadans Infektivnog odjela sa kapacitetom od minimalno 40 kreveta.

Prostor za izolaciju pod kontroliranim uslovima u OB Tešanj je na plućnom odjelau OB Tešanj.

KB Zenica i OB Tešanj trebaju osigurati odvojenu dijagnostiku Covid-pozitivnih i sumnjivih slučajeva kako ne bi bili ugroženi drugi pacijenti.

Za zbrinjavanje Covid pozitivnih, a kojima treba osigurati neki drugi (neinfektivni) tretman, KB Zenica treba osigurati nesmetano pružanje hitnih i nužnih zdravstvenih usluga na način da ne ugrožava druge pacijente niti drugo bolničko osoblje.

KB Zenica ima prostor, kadar i opremu za liječenje pacijenata, kojima nije potrebna respiratorna podrška.

Opća bolnica Tešanj ima dvije prostorije za izolaciju sa potpritiskom kao i druge prostorije za prijem i nadzor nad Covid-pozitivnim slučajevima koji ne zahtijevaju intenzivno bolničko liječenje. Nadzor nad zdravstvenim stanjem Covid-pozitivnih osoba

u izolaciji u OB tešanj će se osigurati uz podršku i stručni nadzor Infektivnog odjela KB Zenica.

Za teške pacijente sa komplikacijama koji zahtijevaju respiratornu podršku ili mehaničku ventilaciju osiguranje prostor JIL na infektivnom odjelu KB Zenica

8.3.Faza epidemijskog/pandemijskog širenja oboljenja

S obzirom da se radi o akutnoj respiratornoj infekciji čiji je primarni put prenošenja zrak, s obzirom da se radi o novom biološkom agensu u neotpornoj populaciji, opasnost od epidemijskog širenja oboljenja je realna.

U ovoj fazi učestvuju svi nivoi zdravstvene zaštite, sa svim raspoloživim kapacitetima.

Zbog toga je potrebno planirati:

- dodatni prostor za zbrinjavanje bolesnika (dodatne bolničke i izvanbolničke kapacitete
- liječenje lakših slučajeva u kućnim uslovima
- dodatni kadar i opremu (šire mjere dezinfekcije u toku)
- nabavka lijekova

8.3.1.Pojava žarišta zaraze-mjere prema žarištu

Fazu lokalne transmisije uzročnika i epidemijskog širenja infekcije sa SARS-CoV-2, a nakon popuštanja restriktivnih mjera, karakteriše pojava žarišta infekcije. Žarišta se javljaju na mjestima gdje je rizik od transmisije virusa visok. To su, u prvom redu fabrike i drugi privredni subjekti sa većim brojem zaposlenih, te porodice lica zaposlenih u njima, ali i druga mjesta sa većim brojem ljudi uz dugotrajnu izloženost.

Mjere:

-Preveniranje pojave žarišta predviđa kontrolu provođenja preporučenih mjera u privrednim i drugim subjektima i javnom prevozu;

-rutinsko testiranje

-aktivni epidemiološki nadzor nad ARI/ILI/SARI

-brzo provođenje protivepidemijskih mjera (tačka 8.2.2.2.)

-organizacija izolacije SARS-CoV-2 pozitivnih osoba na lokalnom nivou

U slučaju prenosa bolesti u zajednici provode se sljedeće mjere:

1. Skrining i trijaža na ulazu u sve zdravstvene ustanove
2. Zbrinjavanje svih COVID-19 pozitivnih pacijenata u kontroliranim uslovima u prostorima bolnica: Kantonalna bolnica Zenica, Opća bolnica Tešanj.
3. Proširiti kapacitete jedinica intenzivnog liječenja.
4. Pripremiti uspostavu novih jedinica za pružanje zdravstvene zaštite i zdravstvenog nadzora Covid-pozitivnih slučajeva, uključujući aktiviranje izolatorija/stacionara u domovima zdravlja.
5. Upravljati pacijentima s blagom kliničkom slikom i srednje teške bez i s niskim rizikom u kontroliranim uslovima (izolatorij Kantonalne bolnice Zenica, Izolatorij Opće bolnice Tešanj i po potrebi izolatoriji pri domovima zdravlja). U slučaju razvoja komplikacija osigurati brzi transport u bolnicu.

6. Uspostava sistema komunikacije sa infektivnim odjelom Kantonalne bolnice Zenica i osiguranje stručnog infektološkog nadzora nad svim objektima za smještaj/izolaciju Covid pozitivnih slučajeva.

9. UPRAVLJANJE SLUČAJEM

Sve zdravstvene ustanove na području Zeničko-dobojskog kantona, svoju organizaciju rada i poslovanja usklađuju sa revidiranim dokumentom „Upravljanje slučajem COVID-19 i osiguranje kontinuiteta zdravstvenih službi-prijenos u zajednici“, koji je dodatak Kriznog plana pripravnosti i odgovora na pojavu novog corona virusa (COVID-19) U Federaciji BiH, i nalazi se u Prilogu 13 ovog Plana.

9.1 Ciljevi:

- Odogoditi širenje, usporiti i suzbiti prijenos epidemije
- Pružiti optimalnu zdravstvenu zaštitu za sve pacijente, naročito s teškom kliničkom slikom
- Smanjiti utjecaj epidemije na zdravstveni sistem, a zatim i na sve druge segmente društva (školstvo, privredu, socijalne službe i dr.).

U ovoj fazi epidemije/pandemije i sve značajnijeg širenja virusa u zajednici, ovi ciljevi se postižu uspostavljanjem i primjenom strateških prioriteta, sadržanih u navedenom dokumentu.

Zasnovani su na:

- klasifikaciji svakog slučaja infekcije koji uključuju kliničke kriterije, druge zdravstvene i epidemiološke rizike,
- upravljanjem svakim pojedinačnim slučajem,
- organizaciji zdravstvenih ustanova za adekvatan odgovor na novonastalu situaciju.

Da bi se to postiglo, potrebno je:

1. Organizacija skrininga i trijaže na ulazu u svaku zdravstvenu ustanovusvih nivoa zdravstvene zaštite,
2. Identifikacija svih sumnjivih slučajeva, koristeći definiciju sumnjivog slučaja A i B (web-stranica ZZJZ F BiH: sumnjiv, vjerovatan i potvrđen slučaj), zatim izolacija svakog sumnjivog slučaja i odluka o daljem postupanju prema utvrđenim procedurama (ambulanta porodične medicine, SHMP, pedijatrijske službe, HES, COVID ambulanta, bolnice).

Kod donošenja odluke o testiranju na COVID-19 infekciju, vodi se računa o prioritetima (navedeni Dokument: Prioriteti za testiranje pacijenata sa sumnjom na COVID-19 infekciju: Prioriteti 1,2 i 3), sa ciljem da pacijenti sa najvećim rizikom od komplikacija zbog infekcije, budu brzo otkriveni i pravilno trijažirani

3. Klasifikacija potvrđenih slučajeva prema kliničkim kriterijima i riziko-faktorima (kliničari):

- asimptomatska infekcija,

-blagi oblik bolesti (bez komplikacija),
-srednje teški oblik bolesti
-teški oblik bolesti
-kritični oblik bolesti (uključuje ARDS i/ili sepsu, septični šok sa/bez akutne disfunkcije organa.

Pri tom se koristi MEWS score skala i parametri faktora rizika kod prijema, koji povećavaju rizik od težeg oblika bolesti i smrtnog ishoda (Prilog: Dokument).

4. Odluka o daljnjem postupanju (kućna samoizolacija, izolacija u zdravstvenoj ustanovi-izolatoriju ili hospitalizacija na Infektivnom odjelu KB Zenica i OB Tešanj.

4.1. Zdravstveni nadzor nad osobama u kućnoj samoizolaciji je u nadležnosti timova COVID ambulanti ili drugih službi, što ovisi o načinu organizovanja pojedinih domova zdravlja.

4.2. Obrada kontakata, procjena rizika od širenja i zdravstveni nadzor nad kontaktima, sprovode nadležne Higijensko-epidemiološke službe.

9.2. Strateški prioriteti:

Poznati rizični faktori: dob preko 60 godina, hipertenzija, dijabetes, kardio-vaskularne bolesti, kronične respiratorne bolesti, osobe s kroničnim bubrežnim bolestima, bolestima jetre i imunokompromitiranim stanjem

- Mapiranje postojećih zdravstvenih kapaciteta i sistem upućivanja u slučaju odgovora na povećanje potrebnih kapaciteta pri raširenom prijenosu u zajednici.
 - na nivou primarne zdravstvene zaštite, osigurava se dovoljan broj timova u COVID ambulantama, SHMP, HES-ovima, za prijem, obradu i tretman većeg broja oboljelih/zaraženih.
 - uspostava efikasnog sistema komunikacije između nadležnog doma zdravlja, službi hitne medicinske pomoći sa bolničkim odjelom za liječenje COVID-19 pacijenata. Pacijenti sa blagom kliničkom slikom i niskim rizikom se tretiraju u kućnim uslovima od nadležnog doktora/službe primarne zdravstvene zaštite,
 - sa pacijentima koji se tretiraju u kućnim uslovima, izoliraju se i članovi porodice u periodu do 14 dana od početka bolesti prvog člana porodice. Članove porodice sa povećanim rizikom, po mogućnosti, izdvojiti u drugo domaćinstvo, uz oprez od moguće zaraženosti.
 - u slučaju razvoja komplikacija, osigurava se brz transport u bolnicu.
- Ažuriranje bolničkih planova za krizne situacije.
- Procjena maksimalno potrebnih kapaciteta za prijem slučajeva:
 - bolnički kapaciteti za tretman srednje teških i teških pacijenata-procjena: 14% aktivnih slučajeva;
 - kapaciteti za smještaj slučajeva koji ne zahtijevaju respiratornu podršku-procjena 5-6% aktivnih slučajeva;
 - kapaciteti za smještaj osoba koje zahtijevaju izolaciju (blaži potvrđeni slučajevi ili teži nepotvrđeni slučajevi -procjena 10-15% aktivnih slučajeva

(ne samo broj kreveta, nego također i dostupnost ljudskih resursa, kao i mogućnost adaptacije prostora za ustanove za kritične slučajeve, izolaciju, dostupnost respiratora i drugih resursa)

- Identificiranje načina za povećanje bolničkih kapaciteta:
 - oslobađanje dodatnih kapaciteta: **svaki bolnički odjel osigurava prostor za izolaciju COVID-19 pozitivnog pacijenta koji se liječi na tom odjelu (posebno hirurške discipline, ginekologija i akušerstvo, pedijatrija, psihijatrija).**
 - na razini bolnice se formiraju timovi za brzu procjenu slučaja a čine ih: infektolog, internista, pulmolog, specijalista za anesteziju i reanimaciju, a po potrebi pedijatar i ljekari drugih specijalnosti.
 - o COVID-19 pacijentima se brinu, 24 sata svakodnevno, nadležni specijalisti, specijalizanti i medicinske sestre/tehničari.
 - pacijentima se obezbjeđuje kontinuirana fizikalna rehabilitacija i psihološka podrška, ako to njihovo stanje zahtijeva.
- Zdravstvene ustanove na primarnom nivou **imaju kontakt telefone za sve potrebne informacije**, a upravljanja slučajevima **se odvija** prema jasno definiranom hodogramu ustanove, uz prethodnu najavu i pridržavanje mjera PKI.
- Prema razvoju epidemiološke situacije, primjenjuju se i druge mjere.

9.3. Put upućivanja

Skrining: Mjesto za evaluaciju osoba koristeći definiciju slučaja i identifikaciju sumnjivih slučajeva –COVID-19 ambulanta.

Izolacija: Ukoliko odgovara definiciji slučaja, dati medicinsku masku i izolirati u izdvojenu prostoriju, uz distancu od 1m.

Trijaža: Identificirati pacijente koji zahtijevaju hitnu medicinsku intervenciju, pacijente koje treba hospitalizirati na osnovu njihovog zdravstvenog stanja, pacijente koji mogu sigurno čekati.

Adekvatno upravljanje svakim sumnjivim slučajem oboljenja od COVID-19, za sada predstavlja najvažniju protivepidemijsku mjeru. Podrazumijeva:

- postavljanje sumnje u skladu sa definicijom slučaja (**definicija sumnjivog slučaja A i B**)
- pravilan postupak prema mogućem izvoru infekcije u nadležnoj ambulanti (Prilog2; Procedure1,2,3,4,5)
- hitna prijava nadležnom HES-u radi provođenja protivepidemijskih mjera u okolini oboljelog (Prilog5.)

Kapaciteti za izolaciju Covid pozitivnih koji zahtijevaju izolaciju u kontroliranim uslovima su: Izolatorij (depandans infektivnog odjela) Kantonalne bolnice i odgovarajući kapaciteti na pulmološkom odjelu OB Tešanj.

Kapaciteti infektivnog odjela KB Zenica i Pulmološkog odjela OB Tešanj, služe samo za liječenje oboljelih sa srednje teškim i teškim oblicima bolesti čije stanje zahtijeva

bolnički tretman i respiratornu podršku. Na infektivnom odjelu se osigurava jedinica za intenzivno liječenje.

Prema procjeni epidemiološke situacije i očekivanog broja Covid pozitivnih, pored kapaciteta za izolaciju Covid pozitivnih u KB Zenica i OB Tešanj, u nekoliko općina na Kantonu, stvoriti preduslove za osnivanje izolatorija određenih kapaciteta.

Svaki od tih izolatorija trebaju ispunjavati sljedeće uslove:

- Razmak između kreveta treba biti najmanje 1,5 metara, odnosno najmanje 6 m² prostora po jednom krevetu.
- Broj kreveta mora biti pokriven sa odgovarajućim brojem mokrih čvorova i kupatila (jedan mokri čvor na maksimalno 10 kreveta i jedno kupatilo na maksimalno 20 kreveta)

10. ZDRAVSTVENE USLUGE I ZAŠTITA

Zdravstvena zaštita se sprovodi u okviru primarne i sekundarne zdravstvene zaštite sa raspoloživim kapacitetima.

Specifična prevencija i specifična antivirusna terapija bolesti za sada ne postoji.

Liječenje se provodi prema preporukama SZO.

11. KOMUNIKACIJA

Komunikacija sa federalnim Kriznim štabom je kantonalni epidemiolog Fatima Bašič po ovlaštenju Ministra.

Komunikacija sa medijima se vrši preko Višeg referenta za odnose sa javnošću u Uredu Premijera ZD kantona g-dina Mecavica Adema, po ovlaštenju Ministra.

Imati pripremljen koncept saopštenja za medije u slučaju kritične situacije (kao što je potvrda dijagnoze oboljenja).

12. EVALUACIJA

Evaluacija se provodi u skladu sa planom aktivnosti Kriznog štaba i po zahtjevu predsjedavajućeg Kriznog štaba.

Prilog 1. - Postupak sa licem koje podliježe epidemiološkom nadzoru

To je osoba bez simptoma za koju se utvrdi da su bili u kontaktu sa Covid pozitivnom osobom, ili za koju se dobije informacija da je stigla iz rizičnog područja ili ima jedan od epidemioloških kriterija (definicija slučaja „Sumnjiv slučaj“) ili po ličnoj prijavi.

Nad ovim osobama se provodi četrnaestodnevni epidemiološki i zdravstveni nadzor.

Provodi ga HES (epidemiolog) nadležnog doma zdravlja.

1. Osobi i članovima njene porodice se savjetuje izolacija u kućnim uslovima (samoizolacija) u trajanju od 14 dana, što podrazumijeva izostanak s posla, za djecu izostanak iz škole i vrtića, ne primati posjetioce
2. U toku tih 14 dana pratiti zdravstveno stanje osobe pod nadzorom i drugih ukućana (svakodnevna provjera zdravstvenog stanja osobe pod nadzorom i savjet da se, u slučaju pojave nekog od simptoma infekcije sa COVID-19, javi nadležnom HES-u),
3. Izbjegavanje bližeg kontakta sa osobom pod nadzorom,
4. Savjetuje se pooštavanje rutinskih higijenski mjera za kapljične i kontaktne infekcije; provjetravanje prostorija, često higijensko pranje ruku, izbjegavanje dodirivanja očiju i područja oko nosa i usta rukama, čišćenje i pranje površina i predmeta,
5. U slučaju pojave simptoma bolesti u toku nadzora, preporučiti nošenje maski (obične hirurške) za sve ukućane do odlaska u nadležnu ambulantu na pregled,
6. Dalji postupci se provode po proceduri za „Sumnjiv slučaj“,
7. Dezinfekcija prostora

Prilog 2. - Trijaža, rano prepoznavanje i kontrola izvora

Provodi se u cilju što kraćeg zadržavanja pacijenta, kao mogućeg izvora infekcije, čime se smanjuje izloženost ostalih pacijenata i zdravstvenih radnika.

Provodi se u ambulantama PZZ i SHMP, provodi je nadležna medicinska sestra.

1. Po mogućnosti formirati trijažni punkt,
2. Osobama sa simptomima akutne respiratorne bolesti (kašalj, kihanje, sekrecija, otežano disanje sa temperaturom ili bez nje), staviti masku i smjestiti ih u posebnu prostoriju ili funkcionalno odijeljen prostor u čekaoni, do pregleda,
3. Prioritet pri pregledu trebaju imati osobe koje dju podatak da su boravile u rizičnom području ili bile u kontaktu sa osobom zaraženom sa COVID-19,
4. Pri pregledu koristiti standardizirane „definicije slučaja“ (prilog 3.)
5. Kod uspostavljanja sumnje na infekciju sa COVID-19, po potrebi konsultovati nadležnog epidemiologa (tlfonom),
6. Bolesnik koji odgovara definiciji „Sumnjiv slučaj“ se, sa maskom i rukavicama, smješta u opredjeljeni prostor do transporta u bolnicu,
7. Slučaj sumnje na infekciju sa COVID-19 se telefonom prijavljuje nadležnom HES-u (INZ-u)
8. Zdravstveni radnici provode mjere samozaštite: propisno nošenje maski i provođenje higijenskih postupaka (procedure)

Prilog 3. - Javnozdravstveno upravljanje osobama koje su bile u kontaktu sa slučajem novog koronavirusa

Ubrzani razvoj epidemiološke situacije povezan sa pojavom novog koronavirusa (COVID-19) ukazuje na potrebu uspostave pregleda kako postupati sa osobama koje su bile u kontaktu sa novootkrivenim slučajevima (kontaktima).

Cilj

- Identificirati simptomatske kontakte što je ranije moguće za izolaciju i liječenje
- Olakšati selekciju za laboratorijsko testiranje

Definicija slučajeva kontakta

Slučaj kontakta je osoba bez trenutno prisutnih simptoma, koji je ili koji je mogao biti u kontaktu sa slučajem COVID-19 infekcije (za kojeg se popunjava obrazac za prijavu slučaja, ANEKS 10). Pridruženi rizik od infekcije ovisi o nivou izloženosti, od koga ovisi i tip monitoringa. Za određivanje nivoa kontakta, potrebno je anketirati slučaj.

1. Blizak kontakt (visok rizik izlaganja)

- Osoba živi u istom kućanstvu sa slučajem COVID-19 infekcije;
- Osoba je imala kontakt licem-u-lice ili je bila u bliskom okružju sa slučajem COVID-19 infekcije;
- Zdravstveni radnik ili druga osoba koja je pružala direktnu skrb slučaju COVID-19 infekcije, laboratorijskom osoblju koja je rukovala uzorkom COVID-19 infekcije;
- Kontakt u avionu sjedenjem unutar razmaka od 2 sjedišta (u bilo kojem smjeru) sa slučajem COVID-19 infekcije, saputnik, ili osoba koja pruža njegu, kabinsko osoblje koje je pružalo uslugu u dijelu aviona sa slučajem COVID-19 infekcije (ukoliko je ozbiljnost simptoma ili kretanje slučaja ukazuje na šire izlaganje, putnici koji su sjedili u sekciji ili svi putnici u avionu se mogu smatrati bliskim kontaktima).

2. Uobičajeni kontakti (nizak rizik izlaganja)

- Identificirana osoba koja je imala uobičajen kontakt sa ambulantom slučajem COVID-19 infekcije;
- Osoba koja je boravila u području za koji se pretpostavlja da ima tekući prenos u zajednici.

3. Zdravstveni radnici s profesionalnim izlaganjem

Zdravstveni radnici koji su tretirali pacijenta s infekcijom COVID-19, trebali bi biti registrirani i monitorirani u skladu sa važećom procedurom. Ovo uključuje: registraciju, aktivni monitoring simptoma, promptno testiranje i izolaciju u slučaju pojave simptoma povezanih s slučajem COVID-19 infekcije.

Koraci upravljanja kontaktima nakon što je slučaj identificiran

Odmah nakon što je slučaj potvrđen, sljedeći koraci su:

- Identificiranje kontakata i pravljenje liste, klasifikacija kontakata koji imaju visok stepen izlaganja (bliski kontakt) ili nizak stepen izlaganja (uobičajen kontakt);

- Praćenje kontakata i procjena (npr. komunikacija sa slučajevima kontakata i procjena rizika);
- Upravljanje kontaktima i praćenje (npr. informisati, savjetovati, pratiti – ovo uključuje testiranje ukoliko je indicirano);
- Nastavak praćenja rezultata praćenja kontakata od strane tima za odgovor na epidemiju.

Monitoring kontakata

U ovisnosti od situacije, monitoring može obuhvatiti daljnje restrikcije (npr. ograničiti kontakte sa drugim ljudima, izbjegavati mjesta okupljanja).

Praćenje i upravljanje kontaktima je bazirano na posljednjim dostupnim dokazima:

- Inkubacijski period COVID-19 prema trenutnim saznanjima iznosi između 2-12 dana. Uzimajući u obzir mjere opreza i praktične svrhe, uzima se praćenje u razdoblju od 14 dana.
- Smatra se da je slučaj najzarazniji kada ima prisutne simptome, ali bi mogli biti zarazni i prije pojave simptoma. Zaraznost je vjerojatno povezana sa ozbiljnošću simptoma kod ambulantnih pacijenata.
- Smatra se da se prenos odvija uglavnom putem respiratornih kapljica. Do ovog trenutka nije jasno da li se virus prenosi zrakom (29 Jan 2020). Fekalno-oralna transmisija nije odbačena.

Osnovne aktivnosti za praćenje kontakata

Bliski kontakt (visok rizik od izlaganja):

- Aktivni monitoring od strane javnozdravstvenog osoblja i/ili zdravstvenog radnika, u razdoblju od 14 dana od izlaganja;
- Dnevni monitoring simptoma, uključujući tjelesnu temperaturu, kašalj i otežano disanje;
- Izbjegavati sve društvene kontakte;
- Izbjegavati putovanja;
- Ostati u samoizolaciji i dostupan za aktivni monitoring.

Uobičajeni kontakt (nizak nivo izlaganja):

- Samostalni monitoring simptoma, uključujući tjelesnu temperaturu, kašalj i otežano disanje, u razdoblju od 14 dana od izlaganja;
- U ovisnosti o situacije (prema osobama koje dolaze iz ugroženog područja) poduzimaju se i dodatne mjere, odnosno aktivni monitoring.

Osobe koje su bile u kontaktu trebaju se odmah samoizolirati i **kontaktirati zdravstvenu službu u slučaju pojave bilo kojeg simptoma unutar 14 dana**. Ukoliko se ne pojave simptomi unutar 14 dana od zadnjeg izlaganja, osoba se ne smatra više pod rizikom od pojave bolesti COVID-19.

Prilog 1. Algoritam zdravstvenog nadzora na kontaktima oboljele osobe

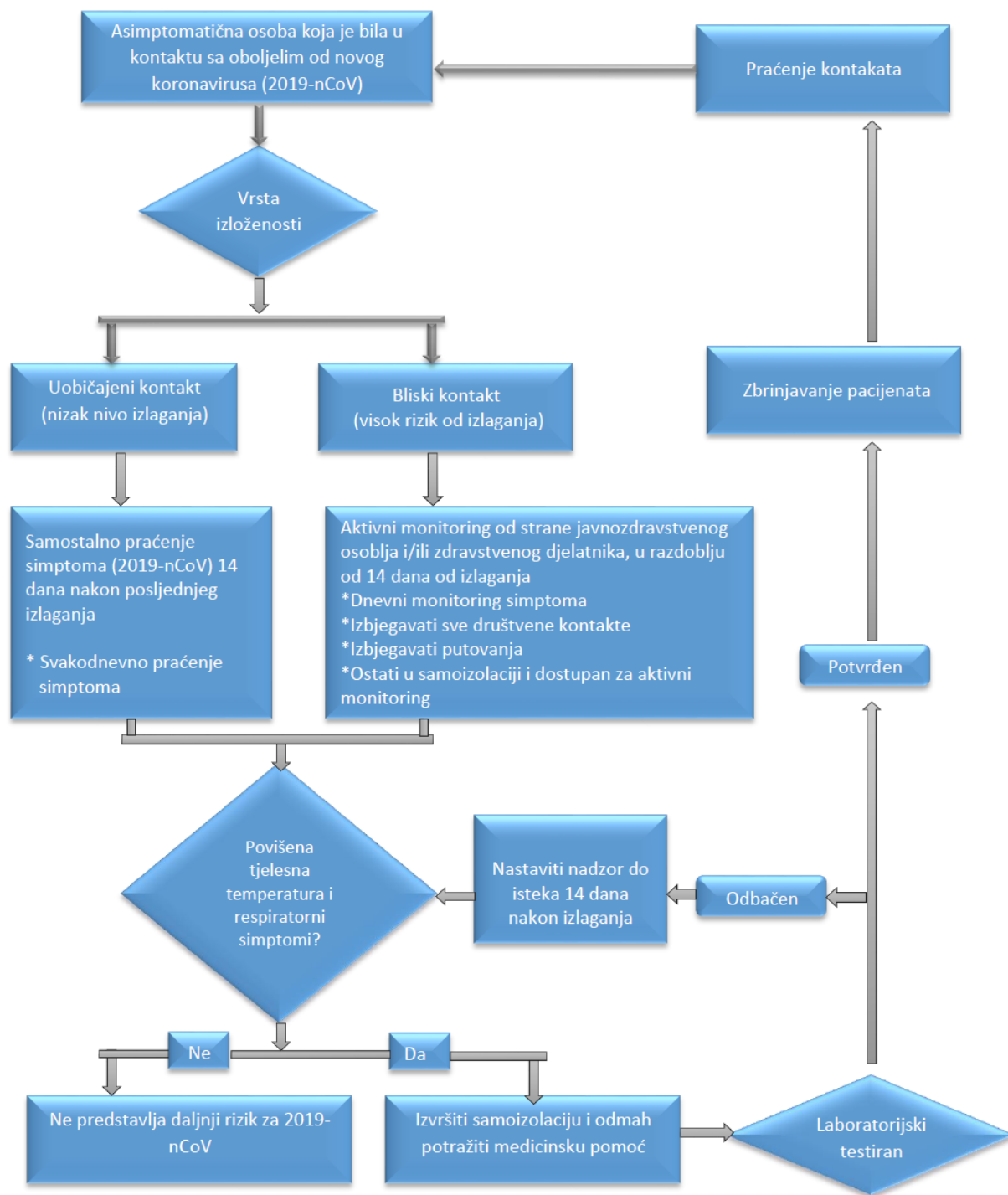

Prilog 4 - Standardne definicije slučaja

Kriteriji služe kao preporuka/vodič za dalju obradu i postupanje. Oboljele treba procjenjivati od slučaja do slučaja, konsultovati se sa nadležnim epidemiologom, jer klinička slika i epidemiološka anamneza mogu odstupati i biti nejasni.

Definicija slučaja je bazirana na trenutnim dostupnim informacijama, može biti predmet revizije kada budu dostupne nove informacije) – 27.2.2020.

Sumnja na infekciju sa COVID-19 postavlja se u slučaju kad su zadovoljeni sljedeći kriteriji:

Sumnjiv slučaj

- A. Pacijent s akutnom respiratornom bolesti (povišena temperatura i barem jedan od znakova/simptoma respiratorne bolesti (npr. kašalj, kratkoća daha), I bez druge etiologije koja u potpunosti objašnjava kliničku prezentaciju I historija putovanja ili boravka u zemlji/područja ili teritorije koji prijavljuju lokalni prenos oboljenja COVID-19, tokom 14 dana prije pojave simptoma.

ILI

- B. Pacijent s bilo kojom akutnom respiratornom bolesti I koji je bio u kontaktu s potvrđenim ili vjerojatnim slučajem infekcije COVID-19 u zadnjih 14 dana prije pojave simptoma.

ILI

- C. Pacijent s oziljnom respiratornom infekcijom (povišena temperatura i barem jedan od znakova/simptoma respiratorne bolesti (npr. kašalj, kratkoća daha) I koji zahtjeva hospitalizaciju I bez druge etiologije koja u potpunosti objašnjava kliničku prezentaciju.

Vjerovatan slučaj

Sumnjiv slučaj kod kojeg je rezultat testiranja na COVID-19 neuvjerljiv (rezultat testa kojeg prijavljuje laboratorija

Potvrđen slučaj

Osoba sa laboratorijski potvrđenom infekcijom sa COVID-19, bez obzira jesu li prisutni klinički simptomi i znakovi.

Prilog 5. - Transport oboljelog/sumnjivog na infekciju COVID-19

- Transport bolesnika sumnjivog ili oboljelog od COVID-19 infekcije vrši se opredjeljenim sanitetskim vozilom, uz propisnu primjenu mjera zaštite osoba u pratnji i vozača,
- Bolesniku staviti masku i rukavice (ako je to moguće)
- Osoblje u pratnji koristi zaštitnu opremu (maske i rukavice) a u slučaju veće i dugotrajnije izloženosti maske sa većim stepenom zaštite, vodonepropusna odijela, vizire, rukavice)
- Nakon transporta provesti higijenske mjere (prema procedurama): pravilnog skidanja i odlaganja zaštitne odjeće, mjere lične higijene, provjetravanje, pranje i dezinfekcija vozila.

Prilog 6. - Mjere nadzora nad kontaktima kod pojave oboljelog sa sumnjom na COVID-19 infekciju

Mjere provodi Higijensko-epidemiološka služba nadležnog Doma zdravlja (konsultacije sa INZ-om), u porodici i okruženju oboljelog/sumnjivog na infekciju COVID-19.

- Detaljna epidemiološka anamneza
- Epidemiološko izviđanje
- Istraživanje bliskih kontakata
- Uspostavljanje epidemiološkog/zdravstvenog nadzora nad bliskim kontaktima do rezultata laboratorijskih analiza
- Preporuke za izbjegavanje nepotrebnog kretanja, bliskih kontakata, okupljanja do rezultata laboratorijske analize
- Preporuka za pooštavanje higijenskih mjera u domaćinstvu (provjetravanje, higijensko održavanje prostora i površina, suđa), mjere lične higijene, posebno higijena ruku.
- Pismene upute i informacije o oboljenju

Prilog 7. Obaveze i ovlaštenja Operativnih timova

Obaveze i ovlaštenja Operativnog tima Kantonalne bolnice:

- Provedi naloge Kantonalnog Kriznog štaba
- analizira opremljenost i osposobljenost Bolnice
- kontinuirano procjenjuje rizike iz svoje nadležnosti
- brine se o poboljšanju opremljenosti i osposobljenosti za djelovanje
- izvještava Kantonalni Štab

Obaveze i ovlaštenja Operativnog tima Doma zdravlja:

- Provedi naloge Kantonalnog Kriznog štaba
- analizira opremljenost i osposobljenost Doma zdravlja
- kontinuirano procjenjuje rizike iz svoje nadležnosti
- uspostavlja koordinaciju sa drugim tijelima na nivou općine/grada
- brine se o poboljšanju opremljenosti i osposobljenosti za djelovanje
- izvještava Kantonalni Štab

Prilog 8. Prevencija i kontrola infekcije u zdravstvenoj zaštiti u slučaju sumnje na Covid-19 (SZO smjernice, 25.1.2020)

Privremeno uputstvo 25. januar2020.

Uvod

Ovo je prvo izdanje smjernica za prevenciju i kontrolu infekcije (IPC) koje se koriste u slučaju sumnje na infekciju novim koronavirusom (2019-nCoV). Adaptirane su na osnovu smjernica SZO Prevencija i kontrola infekcije tokom zdravstvene zaštite u slučaju vjerovatnih ili potvrđenih slučajeva Bliskoistočnog respiratornog sindroma (MERS-CoV), na osnovu trenutnih saznanja o situaciji u Kini i drugim zemljama u kojima su slučajevi identifikovani i iskustava sa teškim akutnim respiratornim sindromom (SARS)-CoV i MERS-CoV.

SZO će ažurirati ove preporuke kako budu dostupne nove informacije.

Ove smjernice namijenjene su zdravstvenim radnicima, rukovodiocima zdravstvenih ustanova i timovima IPC na nivou ustanova, ali su takođe relevantne za nacionalni i regionalni/pokrajinski nivo. Kompletne smjernice su dostupne u SZO.

Principi strategija prevencije i kontrole infekcije u zdravstvenoj zaštiti u slučaju sumnje na infekciju nCoV

Da bi se postigao najviši nivo efikasnosti kao odgovor na epidemiju virusom 2019-nCoV korišćenjem strategije i prakse preporučene u ovom dokumentu, trebalo bi da postoji IPC program sa posvećenim iobučanim timom ili barem kontakt tačka za IPC, koja će imati podršku nacionalnog i višeg rukovodstva ustanove. U zemljama u kojima IPCima ograničen ili nikakav efekat, od presudnog je značaja za početak da se što prije uspostave bar minimalni uslovi za IPC, kako na nacionalnom nivou, tako i na nivou ustanova, i da se postepeno radi na postizanju punog ispunjenja svih uslova za ključne komponente IPC u skladu sa lokalnim planovima prioriteta.

Strategije IPC za prevenciju ili ograničavanje širenja u zdravstvenim ustanovama obuhvataju:

- 1.osiguravanje trijaže, rano prepoznavanje, kontrolu izvora(izolacija pacijenata sa sumnjom na infekciju virusom nCoV);
- 2.primjena standardnih mjera predostrožnosti za sve pacijente;
- 3.provođenje dodatnih empirijskih mjerapredostrožnosti (kapljice i kontakt i, po potrebi, prenošenje vazduhom) u slučaju sumnje na infekciju virusom nCoV;
- 4.provođenje administrativnih kontrola;
- 5.upotreba situacionih i inženjering kontrola.

1.Osiguravanje trijaže, rano prepoznavanje i kontrola izvora

Klinička trijaža podrazumijeva sistemza procjenu svih pacijenata na prijemu koji omogućava rano prepoznavanje moguće infekcije virusom 2019-nCoV i hitnu izolaciju pacijenata sa sumnjom na infekciju nCoV u prostor odvojen od drugih pacijenata

(kontrola izvora). S ciljem olakšavanja rane identifikacije slučajeva sa sumnjom na infekciju virusom nCoV, zdravstvene ustanove bi trebalo da:

- podstaknu zdravstvene radnike na visok stepen kliničke sumnjičavosti;
 - uspostave opremljene trijažne stanice na ulazu u zdravstvenu ustanovu, uz raspoređivanje obučenog osoblja;
 - uvedu korišćenje upitnika za skrining na osnovu ažurirane definicije slučaja ([https://www.who.int/publications-detail/global-surveillance-for-human-infection-with-novel-coronavirus-\(2019-ncov\)](https://www.who.int/publications-detail/global-surveillance-for-human-infection-with-novel-coronavirus-(2019-ncov)))
 - postave obavještenja u javnim prostorijama sa upozorenjima za simptomatične pacijente da se obrate zdravstvenim radnicima.
- Promovisanje higijene ruku i respiratorne higijene je osnovna preventivna mjera.

2. Primjena standardnih mjera predostrožnosti za sve pacijente

Standardne mjere predostrožnosti obuhvataju higijenu ruku i disajnih puteva, upotrebu odgovarajuće lične zaštitne opreme (PPE) u skladu sa procjenom rizika, prakse bezbjednog ubrizgavanja, bezbjedno upravljanje otpadom, adekvatno rublje, čišćenje prostora i sterilizaciju opreme za negu pacijenata.

Osigurati da se provode sljedeće mjere respiratorne higijene:

- osigurati da svi pacijenti pokrivaju nos i usta maramicom ili prevojem lakta u slučaju kašljanja ili kihanja;
- ponuditi medicinsku masku pacijentima za koje se sumnja na infekciju virusom 2019-nCoV dok se nalaze u čekaonici/javnom prostoru ili prostorijama za kohortu;
- obavljati higijenu ruku nakon kontakta sa respiratornim izlučevinama.

Zdravstveni radnici bi trebalo da primjenjuju pristup SZO Mojih 5 trenutaka za higijenu ruku, i to prije dodirivanja pacijenta, prije provođenja čiste ili aseptične procedure, nakon izlaganja tjelesnim tečnostima, nakon dodirivanja pacijenta, i nakon dodirivanja pacijentovog okruženja.

- higijena ruku podrazumijeva čišćenje ruku dezinfekcijskim sredstvom na bazi alkohola (ABHR) ili pranje sapunom i vodom;
- dezinfekcijska sredstva na bazi alkohola su poželjna ukoliko ruke nisu vidljivo zaprljane;
- pratiruke sapunom i vodom kad su vidljivo zaprljane.

Racionalno, ispravno i dosljedno korišćenje PPE takođe pomaže da se smanji širenje patogena. Efikasnost upotrebe PPE uvelike zavisi od adekvatnih i redovnih zaliha, adekvatne obuke osoblja, odgovarajuće higijene ruku i, naročito, odgovarajućeg ponašanja ljudi.

Bitno je osigurati da se čišćenje prostora i postupci dezinfekcije primjenjuju dosljedno i pravilno. Detaljno čišćenje okolnih površina vodom i deterdžentom i primjena uobičajenih bolničkih dezinfekcijskih sredstava (kao što je natrijum hipoklorit) su efikasne i dovoljne procedure. Medicinskim sredstvima i opremom, rubljem, kuhinjskim

priborom i medicinskim otpadom treba rukovati u skladu sa procedurama bezbjednog rukovanja.

3.Primjena dodatnih empirijskih mjera predostrožnosti

3.1 Mjere predostrožnosti u pogledu kontakta i kapljica

- pored standardnih mjera predostrožnosti, sve osobe, uključujući članove porodice, posjetioce i zdravstvene radnike, treba da primjenjuju mjere predostrožnosti u pogledu kontakta i kapljica prije ulaska u prostoriju u koju je primljen pacijent sa sumnjom ili potvrdom infekcije virusom nCoV;
- pacijenti bi trebalo da budu smješteni u adekvatno provjetrenu jednokrevetnu sobu. Smatra se da je na opštem odjelu sa prirodnom ventilacijom, adekvatno provjetrena soba ona u kojoj ima 60 L/s po pacijentu;
- ako nema jednokrevetnih soba, pacijente za koje se sumnja da su zaraženi virusom nCoV treba grupisati zajedno;
- sve bolesničke krevete postaviti na rastojanje od bar 1 m bez obzira da li postoji sumnja da su zaraženi virusom nCoV;
- ako je moguće, potrebno je odrediti tim zdravstvenih radnika koji će se brinuti isključivo za sumnjive ili potvrđene slučajeve kako bi se smanjio rizik od širenja;
- zdravstveni radnici bi trebalo da koriste medicinske maske a(pogledajte specifikacije u literaturi pod 2);
- zdravstveni radnici bi trebalo da koriste zaštitu za oči (zaštitne naočale) ili zaštitu za lice (štitnik za lice) kako bi izbjegli kontaminaciju sluzokože;
- zdravstveni radnici bi trebalo da nose čiste, nesterilne mantile dugih rukava;
- zdravstveni radnici bi takođe trebalo da nose rukavice;
- nošenječizama, kombinezona i kecelja nije neophodno tokom rutinske njege;
- nakon njege pacijenta, potrebno je izvršiti odgovarajuće presvlačenje i odlaganje zaštitne opreme i higijenu ruku. Takođe, treba uzeti novi set zaštitne opreme kad se vrši zbrinjavanje drugog pacijenta;
- oprema treba biti jednokratna i za jednu upotrebu ili namjenska oprema (npr. stetoskopi, tlakomjeri i termometri). Ako se oprema dijeli između više pacijenata, mora se očistiti i dezinfikovati prije između korišćenja od strane različitih pacijenata (npr. 70% etil-alkoholom);
- zdravstveni radnici moraju paziti da ne dodiruju oči, nos ili usta potencijalno kontaminiranim rukavicama ili golim rukama;
- izbegavati premještanje i prebacivanje pacijenata iz njihove sobe ili prostorije, osim ako to nije neophodno. Koristiti određenu prenosivu rendgensku opremu i/ili drugu određenu dijagnostičku opremu. Ako je premještanje neophodno, koristite unaprijed određene rute kretanja kako biste smanjili izloženost osoblja, drugih pacijenata i posjetilaca, a pacijentu stavite medicinsku masku;
- osigurati da zdravstveni radnici koji prevoze pacijenta obavljaju higijenu ruku i nose odgovarajuću zaštitnu opremu kao što je opisano u ovom dijelu;
- upozoriti odjel koji prima pacijenta o svim neophodnim mjerama predostrožnosti što je moguće prije nego što pacijent stigne;
- rutinski očistiti i dezinfikovati površine sa kojima je pacijent bio u kontaktu;

- ograničiti broj zdravstvenih radnika, članova porodice i posjetilaca koji su u kontaktu sa sumnjivim i potvrđenim pacijentom sa 2019-nCoV;
- voditi evidenciju svih osoba koje ulaze u bolesničku sobu, uključujući svog osobljai posjetilaca.

3.2. Mjere predostrožnosti pri izvođenju procedura u kojima se stvara aerosol

Neki postupci u kojima se stvara aerosol povećani su sa povećanim rizikom prenošenja koronavirusa (SARS-CoV i MERS-CoV), kao što je intubacija, neinvazivna ventilacija, traheotomija, kardiopulmonalna reanimacija, manuelna ventilacija prije intubacije i bronhoskopija.

Osigurati da zdravstveni radnici koji provode procedure u kojima se stvara aerosol:

- procedure provode u odgovarajućoj provjetrenoj prostoriji—to jest, prirodna ventilacija sa protokom vazduha od najmanje 160 L/s po pacijentu ili u sobama sa negativnim pritiskom sa najmanje 12 izmjena vazduha u satu i kontrolisanim pravcem vazduha pri korišćenju mehaničke ventilacije
- koriste posebni respirator u rangu onog koji nosi certifikat N95 Nacionalnog instituta za zaštitu i zdravlje na radu (NIOSH), standarda FFP2 Evropske unije (EU), ili tome ekvivalentno. Prilikom stavljanja posebnog respiratora, zdravstveni radnici moraju uvijek provjeriti da li odgovara. Ukoliko pacijent ima dlake na licu (npr. bradu), to može uticati na pravilno stavljanje respiratora;
- koristiti zaštitu za oči (npr. zaštitne naočale ili štitnik za lice);
- nositi čist, nesterilni mantil dugih rukava i rukavice. Ako mantil nije vodootporan, zdravstveni radnici bi trebalo da koriste vodootpornu kecelju za procedure u kojima se očekuje velika količina tečnosti koja bi mogla da prođe kroz tkaninu mantila;
- ograničiti broj osoba koji su prisutni u sobi na apsolutni minimum koji je neophodan za njegu i podršku pacijenta.

4. Provođenje administrativnih kontrola

Administrativne kontrole i politike za sprečavanje i kontrolu širenjainfekcije virusom 2019-nCoV u zdravstvenim ustanovama, u najmanju ruku, obuhvataju: uspostavljanje održive infrastrukture i aktivnosti IPC; edukaciju njegovatelja pacijenata; izradu politika za rano prepoznavanje akutne respiratorne infekcije potencijalno izazvane virusom 2019-nCoV; omogućavanje pristupa brzom laboratorijskom testiranju radi identifikacije etiološkog agensa; sprečavanje gužve, posebno na odjelu za hitne slučajeve; obezbjeđivanje namjenskihčekaonica za simptomatične bolesnike; odgovarajuću izolacijuhospitalizovanih pacijenata; obezbjeđivanje adekvatnih zaliha PPE; osiguravanje poštovanja politika i postupaka IPC za sve aspekte zdravstvene zaštite.

4.1. Administrativne mjere koje se odnose na zdravstvene radnike

- organizovanje adekvatne obuke zazdravstvene radnike;
- osiguravanje adekvatnog omjera broja pacijenata u odnosu na osoblje;
- uspostavljanje procesa nadzora među zdravstvenim radnicima za akutne respiratorne infekcije koje potencijalno uzrokuje nCoV;

- osiguravanje da zdravstveni radnici javnost razumiju važnost hitne medicinske pomoći;
- praćenje da li se zdravstveni radnici pridržavaju standardnih mjera predostrožnosti i po potrebi uvođenje mehanizama za poboljšanje.

5. Upotreba situacionih i inženjering kontrola

Ove kontrole se bave osnovnom infrastrukturom zdravstvene ustanove. Kontrole imaju za cilj da osiguraju odgovarajuću ventilaciju u svim dijelovima zdravstvene ustanove, kao i adekvatno čišćenje prostora.

Uz to, treba održavati rastojanjeod najmanje 1 metar između svih pacijenata. Razdvajanje u prostoru i odgovarajuća ventilacija mogu pomoći da se smanji širenje mnogih patoena u zdravstvenim ustanovama.

Osigurajte da se postupci čišćenja i dezinfekcije poštuju dosljedno i pravilno. Čišćenje površina u prostoruvodom i deterdžentom i primjena uobičajenih bolničkih dezinfekcijskih sredstava (kao što je natrijum hipohlorit) je efikasan i dovoljan postupak. Odlagati rublje, kuhinjski pribor i medicinski otpad u skladu sa procedurama sigurnog rukovanja.

Trajanje mjera predostrožnosti po pitanju kontakta i kapljica za pacijente zaražene virusom nCoV

Standardne mjere predostrožnosti treba primjenjivati u svakom trenutku. Dodatne mjere predostrožnosti po pitanjukontakta i kapljica treba održavati dok pacijent ne bude bez simptoma. Potrebne su detaljnijeinformacije o načinu prenosa infekcijevirusom2019-nCoV da bi se definisalo trajanje dodatnih mjera predostrožnosti.

Uzimanje i rukovanje laboratorijskim uzorcima od pacijenata koji su zaraženi virusom 2019-nCoV

Sve uzorke uzete u svrhu laboratorijskojispitivanja treba smatrati potencijalno zaraznim. Zdravstveni radnici koji uzimaju kliničke uzorke, njima rukuju ili ih prevoze treba da se strogo pridržavaju sljedećih standardnih mjera predostrožnosti i mjera biološkebezbjednosti da bi se smanjila mogućnost izlaganja patogenima.

- osigurati da zdravstveni radnici koji uzimaju uzorke koriste odgovarajuću PPE(tj. zaštituzaoči, medicinsku masku, mantil sa dugim rukavima, rukavice). Ako se uzorak uzima primjenom postupka u kom se stvara aerosol, osoblje treba da nosi posebni respirator u rangu onog koji nosi certifikat N95 Nacionalnog instituta za zaštitu i zdravlje na radu (NIOSH), standarda FFP2 Evropske unije (EU), ili tome ekvivalentno;
- osigurati da je svoosoblje koje transportuje uzorke obučeno u primjeni mjera bezbjednog rukovanja i postupcima dekontaminacije prosutog sadržaja;
- uzorke za transportstaviti u nepropusne kese za uzorke (tj. sekundarne kontejnere) koji imaju posebnu komoru za uzorke koja se može zapečatiti(tj. plastična kesa za biološku opasnost), sa oznakom imena pacijenta na kontejneru za uzorke (tj. primarni kontejner)), i čitko popunjenim obrascem zahtjeva za laboratorijsko ispitivanje;•osigurati da se laboratorije u zdravstvenim ustanovama pridržavaju odgovarajućih praksi biološke sigurnosti i zahtjeva transportovanja, u skladu sa vrstom organizma kojim se rukuje;

- sve uzorke dostaviti ručno kad god je to moguće. NE KORISTITI sisteme sa pneumatskim cijevima za transport uzoraka;
- čitko dokumentovati puno ime svakog pacijenta, datum rođenja i sumnju na nCoV u dijelu potencijalnog uzroka na obrascu zahtjeva za laboratorijsko ispitivanje. Obavijestiti laboratoriju što je prije moguće da je uzorak u putu.

Preporuke za ambulantno liječenje

Osnovne principe IPC i standardne mjere predostrožnosti treba primjenjivati u svim zdravstvenim ustanovama, uključujući ambulantno liječenje i primarnu zdravstvenu zaštitu. Kad je u pitanju 2019-nCoV, potrebno je uvesti sljedeće mjere:

- trijaža i rano prepoznavanje;•akcenat na higijenu ruku, respiratornu higijenu i medicinske maske koje koriste pacijenti sa respiratornim simptomima;
- odgovarajuća primjena mjera predostrožnosti po pitanju kontakta i kapljica za sve sumnjive slučajeve;
- utvrđivanje prioriteta za liječenje simptomatičnih pacijenata;•ako simptomatični pacijenti moraju čekati, osigurati da im se omoguće posebna čekaonica;•edukovati pacijente i porodice o ranom prepoznavanju simptoma, osnovnim mjerama predostrožnosti koje moraju primjenjivati i u koju zdravstvenu ustanovu treba da se obrate.

Prilog 9. Principi strategija prevencije i kontrole infekcije u bolničkim uvjetima sa pacijentom sumnjivim na COVID-19 (SZO smjernice, 25.1.2020)

Uključuje sljedeće:

1. Rano prepoznavanje i kontrola izvora

- Klinička trijaža koja uključuje rano prepoznavanje i hitan smještaj sumnjivih pacijenta u prostor izdvojen od drugih pacijenata (podizanje svijesti zdravstvenih radnika, osoba za trijažu na ulazu u ustanovu, postaviti oznake u čekaonicama koji podsjećaju sumnjive pacijente na upozorenje).
- Promocija higijene ruku i respiratorne higijene kao osnovnih preventivnih mjera.

2. Primjena Standardnih mjera opreza za sve pacijente

- Mjere respiratorne higijene: ponuditi medicinsku masku pacijentima sumnjivim na COVID-19, osigurati da prekriju nos i usta tokom kašljanja ili kihanja maramicom ili unutrašnjom stranom lakta, provoditi higijenu ruku nakon kontakta sa respiratornim sekretima.
- Higijena ruku (prije i nakon kontakta sa pacijentom i njegovim okruženjem): pranje ruku sapunom i vodom (ako su ruke vidljivo prljave) ili sredstvima za čišćenje ruku na bazi alkohola (ako ruke nisu vidljivo prljave).
- Oprema za osobnu zaštitu: racionalno, tačno i konzistentno korištenje zaštitne opreme pomaže smanjenju širenja patogena.
- Osigurati da se procedure čišćenja i dezinfekcije slijede ispravno i konzistentno, temeljito čišćenje okolišnih površina sa vodom i deterdžentom i primjena uobičajenih mjera dezinfekcije za nivo bolnica (kao što je natrij hipoklorit) i primjena adekvatnih procedura. Sanitetskim prevoznim sredstvom, medicinskim uređajima i opremom, praonicom, posuđem za hranu i medicinskim otpadom upravljati u skladu sa rutinskim sigurnosnim procedurama.

3. Provođenje empirijskih dodatnih mjera opreza

3.1. Mjere opreza za kontaktne i kapljične infekcije (za sve osobe, uključujući članove porodice, posjetitelje i zdravstvene radnike prije ulaska u sobu gdje je sumnjiv ili potvrđen slučaj COVID-19 smješten)

- smjestiti pacijenata u jednokrevetne sobe s mogućnošću adekvatne ventilacije, u sobama s prirodnom ventilacijom, adekvatnom ventilacijom se smatra 60 L/s po pacijentu;
- ukoliko nisu dostupne jednokrevetne sobe, pacijenata sumnjive na infekciju COVID-19 treba grupirati;
- za sve pacijente udaljenost između kreveta treba biti najmanje 1 m;

- gdje je moguće, tim zdravstvenih radnika treba odrediti koji su ekskluzivno zadužene za sumnjive i potvrđene slučajeve COVID-19, kako bi smanjili rizik od prenosa;
- koristiti minimalno medicinske maske, a prema mogućnosti respiratornu masku FFP2;
- koristiti zaštitu za oči/lice, naočale ili zaštitne vizire kako bi izbjegli kontaminaciju membrana sluznica;
- koristiti čiste, ne-sterilne ogrtače dugih rukava;
- uvijek koristiti rukavice;
- rutinska njega ne zahtjeva korištenje čizama, kombinezona i pregače;
- nakon postupka sa pacijentom, provesti adekvatno svlačenje i odlaganje osobne zaštitne opreme i higijenu ruku. Također, potreban je novi set opreme prilikom postupka za drugog pacijenta;
- čistiti i dezinficirati dijagnostičku opremu (70% etilnim alkoholom) između korištenja za svakog pojedinog pacijenta;
- uzdržavati se od dodirivanja očiju, nosa i usta potencijalno kontaminiranim rukama ili rukavicama;
- izbjegavati kretanja i transport pacijenata izvan sobe ili odjela ukoliko to nije medicinski neophodno. Koristiti, ukoliko je dostupna, transportnu dijagnostičku opremu. **Ukoliko je neophodno, koristiti unaprijed određene rute** i staviti medicinsku masku pacijentu, kako bi smanjili izlaganje drugih;
- osigurati da zdravstveni radnici koji transportuju pacijente koriste adekvatnu opremu za osobnu zaštitu i provode higijenu ruku;
- označiti područja sa neophodnom zaštitom prije prijema pacijenta;
- rutinski očistiti i dezinficirati površine s kojima je pacijent bio u kontaktu;
- ograničiti broj zdravstvenih radnika koji su u kontaktu sa pacijentom sumnjivim ili potvrđenim na COVID-19;
- voditi evidenciju svih osoba koje ulaze u pacijentovu sobu.

3.2. Mjere opreza za infekcije koje se prenose zrakom pri procedurama kojima se stvara aerosol

- Mjere opreza za procedure kojima se stvara aerosol: pojedine procedure su povezane sa povećanim rizikom od prenosa (npr. neinvanzivna ventilacija, trahealna intubacija, traheotomija, kardiopulmonalna reanimacija, manualna ventilacija prije intubacije i bronhoskopija).
- Provoditi procedure u adekvatno ventiliranoj sobi – prirodna ventilacija sa protokom zraka od najmanje 160 L/s po pacijentu ili u sobi sa negativnim tlakom sa najmanje 12 promjena zraka po satu i kontroliranim smjerom kretanja zraka kada se koristi mehanička ventilacija;
- koristiti certificirane respiratorne maske s najmanjom zaštitom od N95 ili EU FFP2 ili ekvivalente, odnosno FFP3 (uvijek provoditi provjeru pri stavljanju, uzeti u obzir da brada može sprječiti adekvatno prijanjanje maske);
- zaštita za oči (naočale ili štitove za lice);

- koristiti čiste, ne-sterilne ogrtače dugih rukava i rukavice. Ukoliko ogrtači nisu otporni na tečnost, nositi vodootpornu pregaču za procedure za koje se očekuje da će imati veće količine tečnosti, koja može proći kroz ogrtač;
- ograničiti broj prisutnih osoba u sobi na potrebni minimum za pacijentovu njegu i potporu.

4. Administrativne mjere u vezi zdravstvenih radnika

- pružiti adekvatan trening za zdravstvene radnike;
- osigurati adekvatan broj zdravstvenih radnika;
- osigurati nadzor nad akutnim respiratornim infekcijama potencijalno uzrokovanim COVID-19 među zdravstvenim radnicima;
- osigurati da zdravstveni radnici i javnost razumije važnost promptnog traženja medicinske zaštite;
- monitoring pridržavanja standardnih mjera opreza od strane medicinskih radnika i pružanje mehanizama za poboljšanje ukoliko je potrebno.

5. Okolišna i inženjerska kontrola

- osigurati redovne kontrole bazične infrastrukture zdravstvene ustanove, kako bi se osigurala adekvatna ventilacija u svim dijelovima zdravstvene ustanove, kao i adekvatno čišćenje okoline;
- održati prostorno razdvajanje od najmanje 1 metar između svih pacijenata. Prostorno razdvajanje i adekvatna ventilacija mogu pomoći smanjenju brojnih patogena u zdravstvenoj ustanovi;
- Osigurati da se procedure čišćenja i dezinfekcije slijede konzistentno i ispravno. Čišćenje okolišnih površina sa vodom i deterdžentom, i korištenje uobičajenih bolničkih sredstava za dezinfekciju (npr. natrij hipoklorit) je efikasna i dovoljna procedura. Medicinskim uređajima i opremom, praonicom, posuđem za hranu i medicinskim otpadom upravljati u skladu sa rutinskim sigurnosnim procedurama.

6. Trajanje mjera opreza za COVID-19

- Standardne mjere opreza se trebaju primjenjivati stalno. Dodatnih mjera (kontaktne i kapljične) se treba pridržavati dok pacijent ima simptome. Potrebno su dodatne informacije o infekciji COVID-19 i načinu prijenosa da bi se definirala dužina primjene mjera opreza.

7. Preporuke za vanbolničku zaštitu

Osnovni principi mjera za prevenciju i kontrolu infekcije i standardne mjere opreza se trebaju primjenjivati u svim zdravstvenim ustanovama, uključujući vanbolničku zaštitu i primarnu zaštitu. Za infekciju COVID-19 trebala primjenjivati sljedeće mjere:

- Trijaža i rano prepoznavanje;
- Naglasak na higijenu ruku i respiratornu higijenu, nošenje medicinskih maski od strane pacijenata sa respiratornim simptomima;
- Adekvatna primjena mjera opreza za kontaktne i kapljične infekcije za sve sumnjive slučajeve;
- Prioritizacija zdravstvene zaštite prema simptomima pacijenta;

- Pacijenti sa simptomima trebaju biti u izdvojenom dijelu čekaonice;
- Educirati pacijente i njihovu porodicu o ranom prepoznavanju simptoma, osnovnim mjerama opreza koje treba primjeniti i osigurati prevoz sanitetskim vozilom do odgovarajuće zdravstvene ustanove.

Prilog 10. Protokol uzimanja, transporta, pohranjivanja uzoraka i mjere zaštite kod sumnje na novel coronavirus (SARS-CoV-2)- (prema smjernicama SZO)

Prikupljanje uzoraka i transport

Kao uzorci se preporučuju: uzorci gornjeg respiratornog trakta (nazofaringealni i orofaringealni brisevi od ambulantnih pacijenata u jednoj posudi zbog većeg broja virusa), te uzorci donjeg respiratornog trakta (sputum i/ili endotrahealni aspirat ili BAL kod težih, hospitaliziranih slučajeva).

Uzimanje uzoraka gornjeg respiratornog trakta

- Preporučuje se zbog dobivanja većeg broja virusa (viral load) uzimati oba brisa, nazofarinksa i orofarinksa. Oba se uzimaju suhim brisevima, koji se urone u **jednu bočicu** sa 2-3 ml virusne transportne podloge, štapići se prelome, a epruveta zatvori zavrtnjem sa navojem.
- Set za uzimanje (virusna transportna podloga sa brisevima) se dobiva od laboratorija, na predhodni zahtjev, uz najavu slanja uzoraka.

Postupak uzimanja

- Bris nazofarinksa se uvede duboko u nosnicu i ostavi u mjestu nekoliko sekundi. Bris se rotira po površini sluznice, te izvuče bez doticanja kože nosa. Uzima se uzorak iz obje nosnice jednim brisom. Bris orofarinksa se uzima sa obje tonzile i sa stražnjeg zida farinksa.
- Sa uzorkom se dostavlja prpratnica koja mora biti odvojena od uzorka. Također, uz uzorak dostaviti popunjen prpratni obrazac sa epidemiološkim podacima (u prilogu).

*Postoji mogućnost promjene informacije o tome da li je bolji uzorak iz gornjeg ili donjeg respiratornog trakta za otkrivanje Coronavirusa.

Ako je jedan uzorak negativan, pogotovo iz gornjeg respiratornog trakta, to ne isključuje infekciju. Kod teškog i progresivnog oboljenja, potrebno je ponoviti testiranje iz uzorka donjeg respiratornog trakta.

Tabela 1. Uzorci koji se uzimaju od pacijenata kod sumnje na COVID-19

Uzorak	Uzimanje uzorka	Transport uzorka u laboratoriju	Čuvanje do testiranja	Komentar
Nazofaringealni i orofaringealni bris	Dakron ili poliesterski brisevi u virusnoj transportnoj podlozi*	4°C	≤5 dana: 4°C >5 dana: -70 °C	Nazofaringealni i orofaringealni bris trebaju biti u istoj transportnoj podlozi <i>Nazofaringealni bris</i> : umetnuti bris u nosnicu paralelno s nepcem. Ostaviti bris na mjestu nekoliko sekundi da upije sekret. Za obje nosnice koristiti isti bris. <i>Orofaringealni bris</i> : brisati stražnji dio ždrijela izbjegavajući jezik.
Bronhoalveolarni lavat	Sterilni kontejner sa virusnom transportnom podlogom*	4°C	≤48 sati: 4 °C >48sati: –70 °C	Sakupite 2-3 ml sadržaja u posudu.
Endotrahealni aspirat, nazofaringealni aspirat ili nazalni ispirak	Sterilni kontejner u virusnoj transportnoj podlozi*	4°C	≤48 sati: 4 °C >48sati: –70 °C	
Sputum	Sterilni kontejner	4°C	≤48 sati: 4 °C >48sati: –70 °C	Neka pacijent predhodno ispere usta vodom, a potom uzeti uzorak nakon dubokog iskašljaja direktno u nepropusnu, sterilnu suhu posudu.
Tkivo biopsije ili uzorak pluća nakon obdukcije	Sterilni kontejner sa fiziološkom otopinom	4°C	≤5 dana: 4°C >5 dana: -70 °C	

* Za transport uzoraka koristite VTM (medij za transport virusa) koji sadrži antifungalne i antibiotske dodatke.

Osim specifičnih materijala za prikupljanje uzoraka navedenih u tabeli, također su potrebni i drugi materijali i oprema: npr. transportni kontejneri, vrećice i ambalaže, naljepnice (žuta traka), PPE(lična zaštitna oprema), sredstva za dekontaminaciju površina.

Sigurnosni postupci prilikom prikupljanja i transporta uzoraka

Svi uzorci prikupljeni za laboratorijske pretrage trebali bi se smatrati potencijalno zaraznim. Zdravstveno osoblje koje prikuplja i transportuje uzorke treba da se pridržava smjernica za prevenciju i kontrolu infekcija i nacionalnih ili međunarodnih propisa za

prevoz opasnih materija (zarazne tvari) da bi se smanjila mogućnost izloženosti patogenima. Potrebno je provesti odgovarajuće mjere opreza za sprečavanje i kontrolu infekcije.

U mikrobiološki laboratorij se primaju samo oni uzorci koji su adekvatno upakovani i transportovani uz predhodnu konsultaciju sa infektologom.

- **Obavezno predhodno obavijestiti mikrobiološki laboratorij o slanju uzoraka** (lok.7888; 7915, 8213)
- Za transport uzoraka sa klinike do laboratorija, materijal dostavljati u specijalnim, zaštićenim i nepropusnim kontejnerima.
- Obavezna je oznaka žutom trakom na uzorku i prpratnici.
- Prpratnica mora biti odvojena od uzorka (ANEKS 9)

Podaci koji se moraju popuniti na uputnici:

- Podaci o pacijentu - ime, datum rođenja, spol i adresa stanovanja, jedinstveni identifikacijski broj, ostale korisne informacije (npr. ambulantni/bolnički broj pacijenta, naziv klinike, ime ljekara i kontakt informacije),
- Datum i vrijeme uzimanja uzoraka,
- Vrsta uzorka,
- Traženi testovi (molekularna dijagnostika na SARS-CoV-2)
- Klinički simptomi i relevantna istorija bolesti (uključujući vakcinaciju i antimikrobnu terapiju, **epidemiološke informacije, faktori rizika**)

Specifičnosti transporta uzoraka u laboratorij:

- Osigurati obuku osoblja koje transportuje uzorke o postupcima sigurnog rukovanja i dekontaminacije kod prosipanja biološkog materijala.
- Slijediti propise za transport opasnih materija (zaraznih tvari) prema potrebi.
- Dostavljati uzroke što prije u laboratoriju.
- Obavjestiti laboratoriju, što je prije moguće, da će uzorak biti dostavljen.

Mjere za spriječavanje infekcije tokom prikupljanja uzoraka za novi koronavirus

Osoblje koje uzima uzorke kao i osoblje koje ga zaprima i obrađuje, treba se striktno pridržavati preporuka za korištenje lične zaštitne opreme: kod procedura gdje dolazi do generisanja veće količine aerosola kao što je intubacija, ne-invazivna ventilacija, traheotomija, manualna ventilacija prije intubacije i brohoskopija potrebna je upotreba respiratora (certificirani N95, EU FFP2), čistih, nesterilnih ogrtača sa dugim rukavima, rukavica, naočala ili štitnika za lice. Dezinfekciju prostora oko pacijenta treba vršiti sredstvima na bazi hlora.

- Preporuka je da se gore navedeni postupci izvode u odgovarajućoj prozračenoj sobi: minimalna prirodna ventilacija sa najmanje 160 L/s /protoka zraka ili prostorije s negativnim tlakom s najmanje 12 izmjena zraka po satu i kontrolirani smjer protoka zraka pri upotrebi mehaničke ventilacije.
- Ograničiti broj osoba prisutnih u sobi na minimum.
- Ako nisu dostupne jednokrevetne sobe, pacijente sumnjive na novi coronavirus smjestiti zajedno
- Slijedite upute WHO-a za korake oblačenja i skidanja lične zaštitne opreme
- Obavezno izvršiti higijenu ruku prije i nakon kontakta s pacijentom.
- Postupci odlaganja otpada i dekontaminacija: osigurati da su svi upotrijebljeni materijali zbrinuti na odgovarajući način. Prilikom dezinfekcije i dekontaminacije radnih površina i nakon mogućeg proljevanja biološkog materijala treba slijediti validirane postupke, *obično s otopinama na bazi hlora*.

Prilog 11. Preporučeni tip osobne zaštitne opreme koji treba koristiti u kontekstu oboljenja COVID-19, prema okruženju, osoblju i tipu aktivnosti* - SZO

Okruženje	Ciljani radnici ili pacijenti	Aktivnosti	Vrsta zaštitne opreme ili procedure
Zdravstvene ustanove			
Bolničke ustanove			
Soba za pacijenta	Zdravstveni radnici	Pružanje direktne njege pacijentima COVID-19.	Medicinska maska Ogrtač Rukavice Zaštita za oči (naočale ili vizir za lice)
		Postupci provedeni na pacijentima COVID-19 koji dovode do stvaranja aerosola.	Respirator N95 ili FFP2 standard, ili ekvivalent. Ogrtač Rukavice Zaštita za oči Pregača
	Čistačice	Koje ulaze u sobu pacijenta COVID-19.	Medicinska maska Ogrtač Rukavice za jaku zaštitu (gumene) Zaštita očiju (ako postoji opasnost od prskanja organskih materijala ili kemikalija) Čizme ili zatvorene radne cipele
	Posjetitelji	Koji ulaze u sobu pacijenta COVID-19.	Medicinska maska Ogrtač Rukavice
Ostala područja tranzita pacijenata (npr. odjeljenja, hodnici).	Svo osoblje, uključujući zdravstvene radnike.	Svaka aktivnost koja ne uključuje kontakt s pacijentima COVID-19.	Nije potrebna zaštitna oprema
Triaža	Zdravstveni radnici	Preliminarna trijaža koja ne uključuje direktan kontakt.	Održavati prostornu udaljenost od najmanje 1 m. Nije potrebna zaštitna oprema.
	Pacijenti s respiratornim simptomima	Svaka	Održavati prostornu udaljenost od najmanje 1 m. Pacijentu osigurati

			medicinsku masku.
	Pacijenti bez respiratornih simptoma	Svaka	Nije potrebna zaštitna oprema
Laboratorij	Laboratorijski tehničari	Rukovanje s respiratornim uzorcima	Medicinska maska Ogrtač Rukavice Zaštita za oči (ako postoji rizik od prskanja)
Administrativni dio	Svo osoblje, uključujući zdravstvene radnike.	Administrativni zadatci koji ne uključuju kontakt s pacijentima COVID-19.	Nije potrebna zaštitna oprema
Ambulante			
Savjetovanište	Zdravstveni radnici	Fizikalni pregled pacijenta s respiratornim simptomima.	Medicinska maska Ogrtač Rukavice Zaštita za oči
	Zdravstveni radnike	Fizikalni pregled pacijenta bez respiratornih simptoma.	Zaštitna oprema prema standardnim mjerama opreza i procjeni rizika.
	Pacijenti s respiratornim simptomima	Svaka	Pacijentu osigurati medicinsku masku.
	Pacijenti bez respiratornih simptoma	Svaka	Nije potrebna zaštitna oprema
	Čistačice	Nakon i između savjetovanja s pacijentima s respiratornim simptomima.	Medicinska maska Ogrtač Rukavice za jaku zaštitu Zaštita očiju (ako postoji opasnost od prskanja organskih materijala ili kemikalija) Čizme ili zatvorene radne cipele
Čekaonica	Pacijenti s respiratornim simptomima	Svaka	Pacijentu osigurati medicinsku masku. Odmah premjestite pacijenta u izolacijsku sobu ili odvojeno područje dalje od ostalih; ako to nije izvedivo, osigurajte prostornu

			udaljenost od najmanje 1 m od ostalih pacijenata.
	Pacijenti bez respiratornih simptoma	Svaka	Nije potrebna zaštitna oprema
Administrativni dio	Svo osoblje, uključujući zdravstvene radnike.	Administrativni zadatci	Nije potrebna zaštitna oprema
Triaža	Zdravstveni radnici	Preliminarna trijaža koja ne uključuje izravan kontakt.	Održavati prostornu udaljenost od najmanje 1 m. Nije potrebna zaštitna oprema.
	Pacijenti s respiratornim simptomima	Svaka	Održavati prostornu udaljenost od najmanje 1 m. Pacijentu osigurati medicinsku masku.
	Pacijenti bez respiratornih simptoma	Svaka	Nije potrebna zaštitna oprema
Zajednica			
Kuća	Pacijenti s respiratornim simptomima	Svaka	Održavati prostornu udaljenost od najmanje 1 m. Pacijentu osigurati medicinsku masku, osim tijekom spavanja.
	Njegovatelj	Ulazi u bolesnikovu sobu, ali ne pruža izravnu njegu ili pomoć.	Medicinska maska
	Njegovatelj	Pružanje izravne njege ili rukovanje stolicom, urinom ili otpadom pacijenta COVID-19 koji je u kućnoj njezi.	Rukavice Medicinska maska Pregača (ako postoji rizik od prskanja)
	Zdravstveni radnici	Pružanje izravne njege ili pomoći pacijentu s COVID-19 kod kuće.	Medicinska maska Ogrtač Rukavice Zaštita za oči
Javne površine (npr. škole, trgovački centri, željezničke stanice).	Osobe bez respiratornih simptoma	Svaka	Nije potrebna zaštitna oprema
Točke ulaska			
Administrativni dio	Svo osoblje	Svaka	Nije potrebna

			zaštitna oprema
Područje skrininga	Osoblje	Prva provjera (mjerjenje temperature) koja ne uključuje direktan kontakt	Održavati prostornu udaljenost od najmanje 1 m. Nije potrebna zaštitna oprema.
	Osoblje	Druga provjera (tj. ispitivanje putnika s temperaturom zbog kliničkih simptoma koji sugerišu na bolest COVID-19 i povijest putovanja)	Medicinska maska Rukavice
	Čistačice	Čišćenje područja na kojem se pregledavaju putnici s povišenom temperaturom.	Medicinska maska Ogrtač Rukavice za jaku zaštitu (gumene) Zaštita očiju (ako postoji opasnost od prskanja organskih materijala ili kemikalija) Čizme ili zatvorene radne cipele
Privremeno izolacijsko područje	Osoblje	Ulazak u izolacijsko područje, ali ne pružanje direktne pomoći.	Održavati prostornu udaljenost od najmanje 1 m. Medicinska maska Rukavice
	Osoblje, zdravstveni radnici	Pružanje pomoći putniku tokom prevoza do zdravstvene ustanove.	Medicinska maska Ogrtač Rukavice Zaštita za oči
	Čistačice	Čišćenje izolacijskog područja	Medicinska maska Ogrtač Rukavice za jaku zaštitu (gumene). Zaštita očiju (ako postoji opasnost od prskanja organskih materijala ili kemikalija) Čizme ili zatvorene radne cipele
Ambulantno ili prijevozno vozilo	Zdravstveni radnici	Prevoz pacijenata sa sumnjom na COVID-19 u zdravstvenu ustanovu.	Medicinska maska Ogrtač Rukavice Zaštita za oči
	Vozači	Koji je uključen samo	Održavati prostornu

		u vožnju pacijenta sa sumnjom na COVID-19, a vozački dio je odvojen od bolesničkog prostora.	udaljenost od najmanje 1 m. Nije potrebna zaštitna oprema.
		Pomaganje pri unošenju ili iznošenju bolesnika sa sumnjom na COVID-19.	Medicinska maska Ogrtač Rukavice Zaštita za oči
		Nema direktnog kontakta s pacijentom sa sumnjom na COVID-19, ali nema pregrade između vozačevog i bolesničkog dijela.	Medicinska maska
	Pacijent sa sumnjom na COVID-19	Prevoz do zdravstvene ustanove.	Medicinska maska
	Čistačice	Čišćenje nakon i između prevoza pacijenata sa sumnjom na COVID-19 u zdravstvenu ustanovu.	Medicinska maska Ogrtač Rukavice za jaku zaštitu (gumene) Zaštita očiju (ako postoji opasnost od prskanja organskih materijala ili kemikalija) Čizme ili zatvorene radne cipele

*Kao dodatak korištenju odgovarajuće osobne zaštitne opreme, česta higijena ruku i respiratorna higijena treba se uvijek provoditi. Opremu treba odbaciti u odgovarajuće kontejnere nakon korištenja, i higijena ruku treba se provoditi prije i nakon stavljanja osobne zaštite opreme.

Prilog 12. – Zdravstvena služba na prostoru ZDK

Na prostoru ZDK nalazi se:

- 2 bolnice sa ukupno 1082 postelje
- 1 bolnica ima odjel za zarazne bolest (KB Zenica) sa 60 postelja
- 12 domova zdravlja, sa organizacionim jedinicama
- 9 epidemiologa
- 8 infektologa
- 15 anesteziologa

Tabela 1. Broj angažiranih specijalista određenih specijalnosti u bolničkoj zdravstvenoj djelatnosti na području ZDK

Specijalizacija	KB Zenica	OB Tešanj	UKUPNO
Infektologija	7	0	7
Anesteziologija	14	1	15
Intenzivno liječenje	0	0	0
Pulmologija	1	2	3
Pedijatrija	19	3	22
Interna medicina	32	6	38

Tabela 2. Lista sa kontakt podacima

Ustanova	Ime i prezime	Tel/Mob.	E-mail
Ministarstvo zdravstva ZDK	Ankica Radić	032 460-830 032 460-829	min.zdravstvo@zdk.ba ankica.radic@zdk.ba
Ministar	Adnan Jupić	061 186-339	adnan.jupic@zdk.ba
Institut za zdravlje i sigurnost hrane	Dr Fatima Bašić Dr Alis Kozica	032 448-036 061 455-510 061 508-125	fatima.basic@inz.ba alis.kozica@inz.ba
Institut za zdravlje i sigurnost hrane	Senad Huseinagić	061 766-320	senad.huseinagic@inz.ba
KB Zenica	Rasim Skomorac	061 196-643	dr-skomorac@kbze.ba
KB Zenica	Eldira Hodžić	061 797-617	eldira.hadzic@kbze.ba
OB Tešanj	Hasan Škiljo	061 792-181	drhskiljo@gmail.com
DZ Breza			
Poliklinika Doboj-jug			
DZ Kakanj	Dr Ibrahim Aličković		
DZ Maglaj			
DZ Olovo			
DZ Tešanj	Dr Ljilja Sejdinović	037/351-799 061/957-439	
DZ Usora			
DZ Vareš			
DZ Visoko	Dr Zijada		
DZ Zavidovići	Dr		
DZ Zenica	Dr Aida Hodo		
DZ Žepče			

Zavod za javno zdravstvo Federacije BiH	Dr Mirsada Mulaomerović	033/564-630	m.mulaomerovic@zzjzfbih.ba
	Dr Sanjin Musa	033/564-634 063/774-361	s.musa@zzjzfbih.ba
	Dr Andrea Jurić	036/382-108 063/062-073	a.juric@zzjzfbih.ba
	KONTAKT OSOBA za informacije o putnicima Dipl. Sanit. Ing. Mirsad Smječanin	033/564-631 Fax 033/564-632	m.smjecanin@zzjzfbih.ba

Prilog 13. – Upravljanje slučajem COVID-19 i osiguranje kontinuiteta zdravstvenih službi – prenos u zajednici

1. Ciljevi:

- Odgoditi širenje, usporiti i suzbiti prenos epidemije,
- Pružiti optimalnu zdravstvenu zaštitu za sve pacijente, naročito s teškom kliničkom slikom,
- Smanjiti uticaj epidemije na zdravstveni system i socijalne službe,

2. Strateški prioriteti:

Tabela 1: Ključne preporuke

Stepen ozbiljnosti i rizični faktori*	Preporuke
Asimptomatski slučajevi Blagi slučajevi	Samo-izolacija i telefonski kontaktirati dom zdravlja (DZ) radi savjetovanja, pregleda i testiranja, tretmana i upućivanja. Mjesto izolacije i samo-izolacije može biti: <ul style="list-style-type: none">- u kući (preporuke na web stranici ZZJZ FBiH)- u zdravstvenoj ustanovi u prethodno definisanom objektu za izolaciju i liječenje u skuslu člana 22. Zakona o zaštiti stanovništva od zaraznih bolesti (Službene novine FBiH, broj 29/05), pod uslovom da su poipunjeni kapaciteti zdravstvenih ustanova, što kontroliše menadžersko-upravljajčka struktura zdravstvene ustanove
Srednje teški slučajevi, bez rizičnih faktora Srednje teški slučajevi s rizičnim faktorima	Mjesto izolacije može biti: <ul style="list-style-type: none">- u zdravstvenoj ustanovi- hospitalizacija u bolnici
Teški slučajevi Kritični slučajevi	Hospitalizacije u bolnici

*Poznati rizični faktori: dob preko 60 godina, hipertenzija, dijabetes, kardio-vaskularne bolesti, hronične respiratorne bolesti, osobe s hroničnim bubrežnim bolestima, bolestima jetre i imunokompromitovane osobe.

Odluka nadziranju pacijeneta u bolničkom ili kućnom okruženju (od strane porodičnog doktora) treba se donijeti za svaki slučaj. Ta će odluka zacisiti od kliničke prezentacije, potrebe za dodatnom njegom, potencijalnih faktora rizika za tešku bolest i sposobnosti pacijenta da se samostalno izolira kod kuće. Pacijente (srednje teški slučajevi) s faktorima rizika za tešku bolest potrebno je pažljivo nadzirati s obzirom na mogući rizik od napredovanja do teške bolesti, posebno u drugom tjednu nakon pojave simptoma.

Tablica 2. Strateški prioriteti

Epidemiološka situacija	Prioriteti
Prenos u zajednici	<p>Uspostava sistema komunikacije nadležnog doma zdravlja, službi hitne pomoći sa bolničkim odjelom za liječenje COVID-19 pacijenta.</p> <p>Pacijenti s blagom kliničkom slikom i niskim rizikom se tretiraju u kućnim uslovima od strane nadležnog liječnika iz primarne zdravstvene zaštite. Svim pacijentima dati pisane upute o načinu postupanja kod kućnog liječenja.</p> <p>Sa pacijentima koji se tretiraju u kućnim uslovima izoliraju se i članovi porodice u razdoblju do 14 dana, od početka bolesti prvog člana domaćinstva. Izdvojiti osobe s rizikom u drugo domaćinstvo, uz oprez zbog već moguće zaraženosti.</p> <p>U slučaju razvoja komplikacija osigurati brzi transport u bolnicu. Svaka bolnica je dužna, u saradnji sa Kriznim štabom mjerodavnog ministarstva zdravstva, uraditi procjenu potreba za COVID-19 kapacitetima, i to kako slijedi:</p> <ul style="list-style-type: none"> • kapaciteti za bolnički tretman srednje teških i teških slučajeva (procjena 14% aktivnih slučajeva), • kapaciteti za smještaj slučajeva koji zahtijevaju respiratornu podršku (ICU) (procjena 5-6% aktivnih slučajeva), • kapacitet za smještaj osoba koje zahtijevaju izolaciju (blaži potvrđeni slučajevi ili teži nepotvrđeni slučajevi) procjena 10-15% aktivnih slučajeva. <p>Svaka bolnica je dužna izraditi plan zadovoljenja potreba za COVID-19 kapacitetima, i to po nekoliko scenarija. Plan mora biti jasan i precizan, te koordiniran sa kriznim štabom mjerodavnog ministarstva zdravstva.</p> <p>Svaki bolnički odjel mora imati osiguran bolesnički prostor za izolaciju COVID-19 pozitivnog ili suspektog pacijenta koji se liječi na tom odjelu (posebno na odjelima kirurških disciplina, ginekologije i akušerstva, pedijatrije, psihijatrije....</p>

	<p>Na nivou klinika i bolnica formirati timove za brzu procjenu slučaja koje čine: infektolog, internista, pulmolog, specijalista za anesteziju i reanimaciju i, po potrebi, pedijatar i liječnik drugih specijalnosti.</p> <p>O COVID-19 pacijentima brinu liječnici, specijalisti specijalizanti, kontinuirano 24 sata dnevno svaki dan u sedmici: infektolog i/ili pulmolog i/ili internista i/ili specijalista urgentne medicine, subspecijalista intenzivne medicine i anesteziolog i reanimatolog, te po potrebi pedijatar, neurolog, kao i liječnici ostalih specijalnosti.</p> <p>Za zdravstvenu njegu kontinuirano 24 sata dnevno svaki dan u sedmici osigurati odgovarajući broj medicinskih sestara-tehničara. Bolnice osiguravaju i kontinuiranu fizikalnu rehabilitaciju teško oboljelih pacijenata, kao i kontinuiranu psihološku podršku COVID-19 hospitaliziranim pacijentima.</p> <p>Sve zdravstvene ustanove moraju osigurati skrining i trijažu na ulazu.</p>
--	--

3. Put upućivanja

Skrining: Mjesto za evaluaciju pacijenata - ambulanta, koristeći definiciju slučaja i identifikaciju sumnjivih slučajeva COVID-19 [web-stranica ZZJZFBiH: sumnjiv slučaj (definicije sumnjivog slučaja A ili B), vjerojatan slučaj, potvrđen slučaj/.

Izolacija: Ukoliko odgovara definiciji slučaja, dati medicinsku masku i izolirati u izdvojenu prostoriju, uz distancu od jednog metra minimalno.

Trijaža: Identificirati one osobe koji zahtijevaju hitnu medicinsku intervenciju, pacijente koje treba hospitalizirati na osnovu njihovog zdravstvenog stanja, pacijente koji mogu sigurno čekati (Tabela 3. Procjena težine bolesti).

Tabela 3. Procjena težine bolesti

KLINICKI OBLIK BOLESTI	DEFINICIJA
Asimptomatska infekcija	Osoba bez kliničkih simptoma i znakova bolesti kod koje je infekcija SARS-CoV-2 virusom laboratorijski potvrđena pozitivnim specifičnim molekularnim testom (RT-PCR).
Blagi oblik bolesti (bez komplikacija)	Pacijent sa simptomima nekomplicirane infekcije dišnog sistema koji može imati temperaturu, opću slabost, glavobolju, mialgije, hunjavicu, grlobolju i/ili kašalj. Starije i imunokompromitirane osobe mogu imati atipične simptome (mučnina, povraćanje, proljev). Kod pacijenata nisu prisutni znakovi dehidracije, sepse ili otežanog disanja (nedostatka zraka). (MEWS score: 2)

<u>Srednje teški oblik bolesti (hospitalizacija)</u>	Odrasli pacijent s težim simptomima bolesti i/ili pneumonijom, ali bez kriterija za tešku pneumoniju (bez potrebe za nadomjesnom terapijom kisikom). Dijete bez teške pneumonije koje ima kašalj ili otežano disanje uz tahipneju, bez kriterija za tešku pneumoniju. (MEWS score: 2)
<u>Teški oblik bolesti (hospitalizacija)</u>	Odrasli pacijent s teškom pneumonijom (temperatura ili sumnja na respiratornu infekciju) uz najmanje jedan od znakova: frekvencija disanja >30 udisaja/min, respiratorna insuficijencija potreba za nadomjesnom terapijom kisikom (SpO2 93% na sobnom zraku). Dijete s teškom pneumonijom koje ima kašalj ili otežano disanje uz prisutan jedan od znakova: centralna cijanoza ili SpO2 90%, izražena dispneja, znakovi teže poremećenog općeg stanja (neadekvatni peroralni unos, kvantitativni poremećaj svijesti, konvulzije). (MEWS score: 3—4)
Kritični oblik bolesti (uključuje ARDS i/ili sepsu, septični šok, sa/bez akutne disfunkcije organa)	Odrasli pacijent (ref. 4) ili dijete (ref. 5) s kriterijima za ARDS, odnosno sepsu, septični šok, sa/bez akutne disfunkcije organa (ref. 6 ili 7) (MEWS score:

Faktori rizika za razvoj težeg oblika COVID-19:

- životna dob > 60 godina,
- komorbiditeti (kardiovaskularna bolest, arterijska hipertenzija, dijabetes, kronična plućna bolest, kronična bubrežna bolest, maligna bolest),
- prirođena ili stečena imunodeficijencija.

Faktori rizika prisutni kod prijema koji povećavaju rizik težeg oblika i smrtnog ishoda smatraju se:

- SaO2 < 93% na sobnom zraku (< 90% u slučaju kroničnih stanja koja prati hipoksemija),
- viši SOFA score,
- d-dimeri > 1 pg/mL

Tabela 4. Izračun težine bolesti prema Modified Early Warnig Score (MEWS) kriterijima:

BODOVI	-3	-2	-1	0	1	2	3
Respiratorna frekvencija udisaja/minuti		<9		9-14	15-20	21-29	>30
Srčana frekvencija puls/minuti		S40	41-50	51-100	101-110	111-129	>130
Sistolički tlak mmH	< 70	71/80	81-100	101-199		>200	

Tjelesna temperatura		<35		35,1-38,4		>38,4C	
Neurološki simptomi (AVPU)				Budan	Odgovor na glas	Odgovor na bol	Bez odgovora (GCS <9)

Legenda:

svakom vitalnom parametru pridružiti samo jednu vrijednost i izračunati zbir bodova (MEWS score). Ako je zbir <2 klasificira se kao blagi ili srednje teški oblik bolesti; ako je zbir 3—4 klasificira se kao teški oblik bolesti, a ako je zbir > 5 kao kritični oblik bolesti.

4. Prioriteti za testiranje pacijenta sa sumnjom na COVID-19 infekciju

PRIORITET 1:

- Hospitalizirani pacijenti
- Zdravstveni radnici sa simptomima

Cilj: Osigurati optimalnu zaštitu za hospitalizirane pacijente, smanjiti rizik od bolničkih infekcija, održati funkcioniranje zdravstvenog sistema. Osigurati rad liječničkih timova,

PRIORITET 2:

- Korisnici i radnici ustanove socijalne zaštite koje zbrinjavaju i smještaju starije osobe, kao i osobe s poteškoćama u razvoju i osobe s duševnim smetnjama, kao i druge ustanove socijalne zaštite,
- Pacijenti stariji od 65 godina sa simptomima,
- Pacijenti sa hroničnim oboljenjima sa simptomima,
- Njegovatelji sa simptomima.

Cilj:

Osigurati da oni sa najvećim rizikom od komplikacija zbog infekcije budu brzo otkriveni i pravilno trijažirani. Prvi simptomatski pacijenti u zatvorenim ustanovama.

PRIORITET 3

- Ključni radnici za funkcioniranje zajednice sa simptomima,
- Osobe koje ne spadaju u gore navedene kategorije sa simptomima,
- Zdravstveni radnici i njegovatelji,
- Osobe sa blagim/srednje teškim simptomima u zajednici s velikim brojem hospitalizacija zbog COVID-19.

Cilj:

Osigurati funkcioniranje ključnih radnika. Ukoliko resursi dozvoljavaju, testirati osobe u zajednici s porastom broja hospitaliziranih slučajeva, radi smanjenja širenja u zajednici.

NISU PRIORITET:

Osobe bez simptoma.

Procedura 1: PROCEDURA PROVOĐENJA OPĆIH HIGIJENSKIH MJERA: MEHANIČKO ČIŠĆENJA, PRANJE, PROVJETRANJA I DEZINFEKCIJE PROSTORA

- U cilju sprečavanja pojave i širenja kućnih infekcija, kao osnovne, provode se mjere opće higijene prostora po principima dobre higijenske prakse.
- Ove mjere se sprovode po jedinstvenoj procedure, a provode je sve zdravstvene ustanove

DISTRIBUCIJA I NADZOR

- Načelnici , glavne i odgovorne sestre službi, imaju obavezu upoznati sve zdravstvene radnike ustanove sa procedurom.
- Pisana procedura je dostupna svakom zdravstvenom radniku i zaposlenicima na održavanju čistoće.
- Proceduru su dužni sprovoditi svi zdravstveni radnici i zaposlenici na održavanju čistoće.
- Načelnici i glavne sestre službi su obavezni kontrolisati ispravnost primjene procedure i o tome izvještavaju komisiju za kvalitet.
- Nadležna služba ustanove periodično vrši mikrobiološku kontrolu čistoće - brisevi opće sanitacije.

PROCEDURA

Osnovni principi higijenskog čišćenja i pranja su isti za sve površine i predmete:

- uklanjanje čvrstog otpada vlažnim načinom (zabranjena upotreba metle ili četke)
- pranje toplom vodom i odgovarajućim deterdžentom uz upotrebu adekvatnog pribora (krpa, četka, džoger i dr.)
- temeljito sapiranje čistom vodom;
- dezinfekcija površina i predmeta odgovarajućim dezinfekcionim sredstvom (hlorni preparat-natrijev hipohlorit) samo nakon mehaničkog čišćenja.
- izizetno provoditi brzu dezinfekciju

Podovi i lavaboi:

- 1 puta dnevno u cijeloj ustanovi,
- 2 puta dnevno + dezinfekcija: u prostorijama I situacijama povećanog rizika (biološki materijal)-više puta dnevno kod povećanog rizika od prenosa mikroorganizma

Površine (radne i druge izložene dodiru: stolovi, pultovi, ležajevi, kolica, ormarići, šteke, rukohvati...):

- čišćenje svakodnevno,
- dezinfekcija adekvatnim sredstvom- više puta dnevno.

Vrata:

- jedan puta sedmično: pranje + dezinfekcija, (po potrebi češće)

Prozori:

- 1 puta mjesečno: pranje;

Oprema i aparati

- Higijensko održavanje i dezinfekcija opreme i aparata ovisi o vrsti aparata i vrši se prema uputstvu proizvođača.

Provjetravanje

- Provjetravanje se obavlja otvaranjem prozora 30 minuta u vrijeme pauze u svakoj smjeni uobičajeno,
- U slučaju potrebe (respiratorne infekcije) provoditi češće

Sanitetska vozila:

- uklanjanje čvrstog otpada vlažnim načinom (zabranjena upotreba metle ili četke)
 - pranje toplom vodom i odgovarajućim deterdžentom uz upotrebu adekvatnog pribora (krpa, četka, džoger i dr.)
 - temeljito sapiranje čistom vodom;
 - dezinfekcija površina i predmeta odgovarajućim dezinfekcionim sredstvom (hlorni preparat-natrijev hipohlorit) samo nakon mehaničkog čišćenja.
 - izuzetno provoditi brzu dezinfekciju
-
- -1 puta sedmično obavezno;
 - -svaki dan kada je korišteno;

Odmah!

- ako je zaprljano tjelesnim izlučevinama;
- nakon transporta bolesnika od infektivne bolesti;
- ako je u toku intervencije nastupila smrt.

U slučaju jačeg zaprljanja površina i predmeta, biološkim materijalom (ekskreti, krv, sekreti), površine prethodno posuti dezinfekcionim sredstvom a zatim provesti uobičajeni postupak čišćenja i dezinfekcije.

Pribor za čišćenje:

- koristi se poseban pribor ovisnosno o prostoru i vrsti posla;
- pribor za čišćenje mokrih čvorova se koristi samo unutar mokrog čvora i drži se odvojeno;

Nakon upotrebe pribor za čišćenje se održava istim higijenskim postupcima.

Zaduženja i evidencija:

- Higijensko održavanje prostorija je obaveza radnice na održavanju čistoće prema utvrđenom planu;
- Higijensko održavanje radnih površina i opreme je obaveza nadležne medicinske sestre/tehničara;
- Higijensko održavanje sanitetskih vozila je obaveza vozača.
- Svi postupci se uredno evidentiraju na obrascima ili knjizi evidencije koju potpisuju odgovorna sestra (glavna sestra ili glavna sestra tima).
- Onda kad je rađena dezinfekcija upisuje se naziv sredstva i njegova koncentracija.
- Mikrobiološku kontrolu provedenih mjera periodično vrši nadležna služba ustanove, uzimanjem standardnih briseva opće sanitacije i to se evidentira.

U uslovima povećanog rizika od infekcije (epidemije zaraznih bolesti, pojava novih nepoznatih uzročnika zaraznih bolesti), sve mjere zaštite se provode sa dodatnom ozbiljnošću.

Procedura 2: PROCEDURA NOŠENJA RADNE I ZAŠTITNE ODJEĆE , RUKAVICA I MASKI

U cilju sprečavanja prenosa mikroorganizama unutar ustanove i zaštite zaposlenika i pacijenata od infekcija, zdravstveni radnici nose radnu i zaštitnu odjeću i koriste rukavice, maske i naočari.

PODRUČJE PRIMJENE

Sve zdravstvene ustanove

DISTRIBUCIJA I NADZOR

- Načelnici, glavne i odgovorne sestre službi imaju obavezu upoznati sve zdravstvene radnike sa procedurom;
- Pisana procedura je dostupna svakom zdravstvenom radniku;
- Svi zdravstveni radnici imaju obavezu primjenjivati ovu proceduru;
- Načelnici, glavne i odgovorne sestre službi, imaju obavezu kontrolisati ispravnost primjene ove procedure.
- Nadležna osoba za kontrolu IHI (Intrahospitalnih infekcija) periodično kontroliša provođenje procedure i izvještava Komisiju za kvalitet;

PROCEDURA

Nošenje radne odjeće i obuće u svakodnevnom radu

Radna odjeća i obuća imaju odrađanu važnost u prenosu mikroorganizama.

Sastoji se od: mantila, bluza, hlača, suknji, klompi ili papuča.

Radna odjeća mora biti čista i redovno se mijenjati (najmanje jedan puta sedmično, po potrebi i češće)

Pranje i peglanje odjeće se vrši se u praonici zdravstvene ustanove po utvrđenom planu i proceduri.

Upotrebe maski

- Cilj nošenja zaštitne maske je sprečavanje unakrsnog širenje infekcija putem zraka u ustanovi.
- Maska se uzima iz originalne kutije (ne nosi se u džepu ili oko vrata);
- Maska prekriva usta i nos;
- Maska se nosi najduže 1,5 - 2 sata.
- Ne može se ponovo koristiti nakon skidanja;
- Maska se obavezno mijenja nakon kihanja, kašljanja ili ako je mokra;

Masku treba nositi:

- za vrijeme hirurškog zahvata,
- prilikom previjanja velikih otvorenih rana i opekotina,
- u stomatologiji: kod pregleda, intervencija i u tehnicima;
- prilikom ginekoloških intervencija;

- u laboratoriji prilikom uzimanja materijala;
- kod kontakta sa oboljelim od zarazne bolesti visoke kontagioznosti uzročnika;
- ako postoji mogućnost prenosa mikroorganizama sa zdravstvenog radnika na pacijenta.

Nošenja rukavica

- Rukavice se nose radi zaštite zdravstvenih radnika i pacijenata od infekcija i unakrsnog širenja mikroorganizama kontaktom.
- Rukavice se obavezno nose:
- ako postoji mogućnost kontakta sa krvlju i drugim potencijalno infektivnim materijalom, sluznicama i oštećenom kožom;
- kada se rukuje instrumentima ili drugim, krvlju ili drugim tjelesnim tekućinama, onečišćenim predmetima;
- kada postoje ozljede na rukama;
- rukavice se mijenjaju nakon svakog bolesnika i svake radnje i kad su oštećena;
- rukavice se mijenjaju po prelasku sa kontaminiranog dijela tijela na čisti;
- nakon završenog rada rukavice se skidaju i odlažu u spremnike za medicinski otpad;
- nakon skidanja rukavica, ruke se obavezno peru i dezinfikuju.

NOKTI: MORAJU BITI UREDNO ODREZANI (ne smiju prelaziti ravan jagodica prstiju) i nelakirani.

Zaštitne naočari

- Zaštitne naočari koriste zdravstveni radnici kod kojih postoji mogućnost prskanja u oči krvi ili izlučevina
- U uslovima povećanog rizika od infekcije (epidemije zaraznih bolesti, pojava novih nepoznatih uzročnika zaraznih bolesti), sve mjere zaštite se provode sa dodatnom ozbiljnošću.
- U takvim uslovima, u ovisnosti od stepena izloženosti, preporučuje se pravilna upotreba i propisno odlaganje dodatne zaštitne odjeće:
- **Specijalne maske sa visokim stepenom zaštite N95 ili FFP2 (FFP3)**
- **Zaštitna vodonepropusna odijela**
- **Zaštitni ogrtači/pregače**
- **Zaštitne naočale/vizier**
- **Kape**
- **Skafanderi**
- **Specijalne rukavice**

Procedura 3: PROCEDURA HIGIJENSKOG PRANJA I DEZINFEKCIJE RUKU

OPŠTA IZJAVA O POLITICI

- U prevenciji kućnih i unakrsnih infekcija kontaktnim putem, najveći značaj ima postupak propisnog higijenskog pranja i dezinfekcije ruku.
- Cilj higijenskog pranja ruku jeste uklanjanje nečistoće i tranzitorne mikroflore, koji se nalaze na koži u datom trenutku tj. postizanje veće mikrobiološke čistoće i maksimalna redukcija broja mikroorganizama.

PPODRUČJE PRIMJENE

- Svi

DISTRIBUCIJA I NADZOR

- Načelnici , glavne i odgovorne sestre službi, su obavezni upoznati s procedurom svei radnike službe;
- Pisana procedura je dostupna svim radnicima službe;
- Načelnici i glavne sestre službi su obavezni kontrolisati provođenje procedure;
- Šematski prikaz postupka je istaknut pored svakog mjesta gdje se vrši pranje ruku.
- Mikrobiološku kontrolu brisa ruku periodično radi nadležna služba

PROCEDURA

- **Ruke se obavezno temeljito peru i dezinfikuju prije početka i nakon završetka rada u ambulanti.**
- **Ruke se uvijek peru:**
- između obrade dva bolesnika, kontakta s kožom ili tjelesnim tekućinama i ekskretima
- nakon dodirivanja upotrijebljenih instrumenata i pribora;
- prije svakog napuštanja ordinacije;
- nakon skidanja rukavica

- **Higijensko pranje ruku se obavlja:**
- nokti su uredno odrezani i na rukama se ne nosi nakit;
- ruke se pokvase toplom vodom i nanese se tečni sapun (iz bočice sa dozatorom)
- trljaju se 30-60 sekundi tako da se obrati pažnja na područja kojima se dodiruje (dlan, prsti) a zatim područja između prstiju i oko noktiju;
- ruke se peru do iznad ručnog zgloba;
- nakon trljanja dobro isprati vodom koja teče odozgo u pravcu nokata;
- ruke se suše jednokratnim papirnatim ubrusom.
- Česma treba biti na polugu i otvaranje treba vršiti podlakticom. (Ako česma nije na polugu, zatvaranje se vrši papirnatim ubrusom prije njegovog odlaganja u korpu za komunalni otpad).

Atiseptičko pranje ruku prije izvođenja nekog antiseptičkog postupka:

- prvo se uradi higijensko pranje ruku;
- sušenje jednokratnim ubrusom;
- utrljavanje 70% alkohola ili alkoholne otopine nekog antiseptika dok se ne osuši. (vidi šemu)

Dekontaminacija ruku kada su ruke kontaminirane patogenim uzročnicima.

- Trljanje 70% alkoholom ili alkoholnom otopinom nekog antiseptika prije higijenskog pranja ruku;

Higijenska dezinfekcija ruku (brza dezinfekcija) se provodi kada je potrebno brzo dekontaminirati ruke u toku rada:

- Ruke se istrljaju 70% alkoholom ili alkoholnom otopinom antiseptika 30 sekundi dok se koža ne osuši;
- Isti postupci se provode u kućnim posjetama.

Procedura 4. - Zbrinjavanje medicinskog otpada

- Medicinski otpad je potencijalno opasan po zdravlje zdravstvenih radnika, pacijenata i drugih ljudi.
- **Sav material proizveden prilikom obrade pacijenta sumnjivog na infekciju COVID-19 i sva jednokratna zaštitna odjeća (rukavice, maske, vodonepropusni skafandari, jednokratna odijela), smatraju se potencijalno opasnim medicinskim otpadom i zbrinjava se prema propisima o zbrinjavanju opasnog otpada.**
- Radi smanjenja rizike po zdravlje ljudi, medicinski otpad se odvaja od komunalnog na mjestu nastajanja;
- Odvajanje, prikupljanje, deponovanje i konačno zbrinjavanje medicinskog otpada je regulisano Pravilnikom o upravljanju otpadom Ustanove.

PODRUČJE PRIMJENE

- Sve zdravstvene ustanove

DISTRIBUCIJA I NADZOR

- Načelnici, glavne i odgovorne sestre službi imaju obavezu upoznati sve zaposlene službe sa Procedurom. Pisana procedura je dostupna svim zaposlenim.
- Načelnici, glavne i odgovorne sestre službi, imaju obavezu kontrolisati poštovanje Procedure.
- Kontrolu vrše imenovana lica ili organi (komisije).

PROCEDURA

- Medicinski otpad se odvaja od komunalnog na mjestu nastanka (ordinacije i intervencije) prema klasifikaciji,
- Otpad se odlaže u zasebne kante (kontejnere) i plastične kese: namjenske narandžaste od tvrđe plastike za medicinski otpad i crne za komunalni otpad.
- Kante imaju poklopac i papučicu za nožno otvaranje,
- U kantu se stavlja odgovarajuća (namjenska) kesa koja se pričvrsti za obod kante,
- Kesa sa medicinskim otpadom se puni do 2/3 zapremine,
- Nadležna medicinska sestra/tehničar pažljivo zatvara kesu i propisno obilježava (odgovarajuća naljepnica na kojoj je oznaka da se radi o opasnom otpadu);
- Kesa se predaje radnici na održavanju čistoće na dalje postupanje.
- Kesa se, nakon zatvaranja, ne smije ponovo otvarati.
- Nadležna sestra/tehničar vodi evidenciju o primopredaji na obrascu koji je satavni dio procedure,
- Radnica na održavanju čistoće zatvara kesu sa komunalnim otpadom i odlaže u odgovarajući kontejner za komunalni otpad u krugu objekta (Ustanove ili ambulante).
- Ako dođe do miješanja komunalnog i opasnog otpada, takav otpad se mora smatrati opasnim i odlagati po proceduri za opasni otpad.

Procedura 5: PROCEDURA SIGURNOG ODLAGANJA OŠTRIH PREDMETA

- Sigurno rukovanje i odlaganje oštih predmeta u zdravstvu (igle, skalpeli, lancete i dr.)ima izuzetan značaj.
- Cilj je zaštita zdravlja zdravstvenih radnika i drugih osoba zaposlenih u zdravstvenim ustanovama, te stanovništva od povrede i infekcija.
- Oštri predmeti se sakupljaju odvojeno od ostalog medicinskog otpada i uklanjaju se po jedinstvenoj proceduri.

Područje primjene:

- Sve zdravstvene ustanove.

Distribucija i nadzor:

- Načelnici i glavne sestre službi, te odgovorne sestre imaju obavezu upoznati sve zaposlenike službe sa procedurom;
- Procedura je dostupna svim zaposlenicima službe;
- Načelnici i glavne sestre službi imaju obavezu kontrolisati primjenu Procedure;
- Kontrolu sprovođenja procedure vrši nadležna služba ili imenovana Komisija.
- Svaka povreda oštrim predmetima se prijavljuje nadležnoj službi zdravstvene ustanove.

Procedura:

- Oštrim predmetima (igle, skalpeli, lancete i dr.) se rukuje pažljivo i sve manipulacije sa oštrim predmetima se svode na najmanju moguću mjeru;
- Ne smiju se namjerno savijati, lomiti, niti dodirivati;
- Ne stavljati kapice na upotrijebljene igle;
- Oštri predmeti se odlažu u sigurnosne kontejnere-posude koje su napravljene od materijala koji ovi oštri predmeti ne mogu probiti;
- Kontejneri se postavljaju na najprikladnije mjesto što bliže mjestu rada sa oštrim predmetima;
- Skidanje igala sa šprica nakon upotrebe, se vrši pažljivo, povlačenjem šprice unazad pošto se igla zakači za rub otvora kontejnera i slobodno spadne u unutrašnjost posude;
- Sigurnosne kutije (kontejneri) se pune maksimalno do 2/3 zapremine;
- Nakon punjenja se pažljivo i dobro zatvore;
- Na kontejner se lijepi originalna, propisno popunjena naljepnica na kojoj piše da se radi o opasnom infektivnom otpadu sa šifrom za oštri otpad;
- Ove radnje obavlja medicinska sestra-tehničar i ovako pripremljenu posudu predaje radnici na održavanju čistoće (primopredaja se evidentira);
- Sigurnosna posuda (kontejner) se stavlja u odgovarajuću kesu (crvena sa naznakom "Opasni otpad") i privremeno se odlaže u, za to predviđen prostor u službi, do odlaganja u centralno skladište otpada Ustanove.
- Sa oštrim predmetima kod kućnih posjeta postupa se identično kao u Ustanovi a kontejneri se vraćaju u Ustanovu.

